AEROVIÁRIOS ENTRAM EM GREVE: CONVOCAÇÃO MILITAR

O TEMPO
TEMPO: Instável, melhorando à tarde.
TEMP.: Estável.
VENTOS: Sueste, moderados a fracos.
MÁXIMA: 24,6.
MÍNIMA: 16,4.

Diario Carioca

☆ UM JORNAL DO RIO PARA TODO O BRASIL ☆

ANO XXX — N. 8.998 Rio de Janeiro, têrça-feira, 12 de novembro de 1957 PREÇO: CRUZEIRO 1,50

Fundador
J. E. DE MACEDO SOARES

O MÁXIMO DE JORNAL NO MÍNIMO DE ESPAÇO
12 PÁGINAS

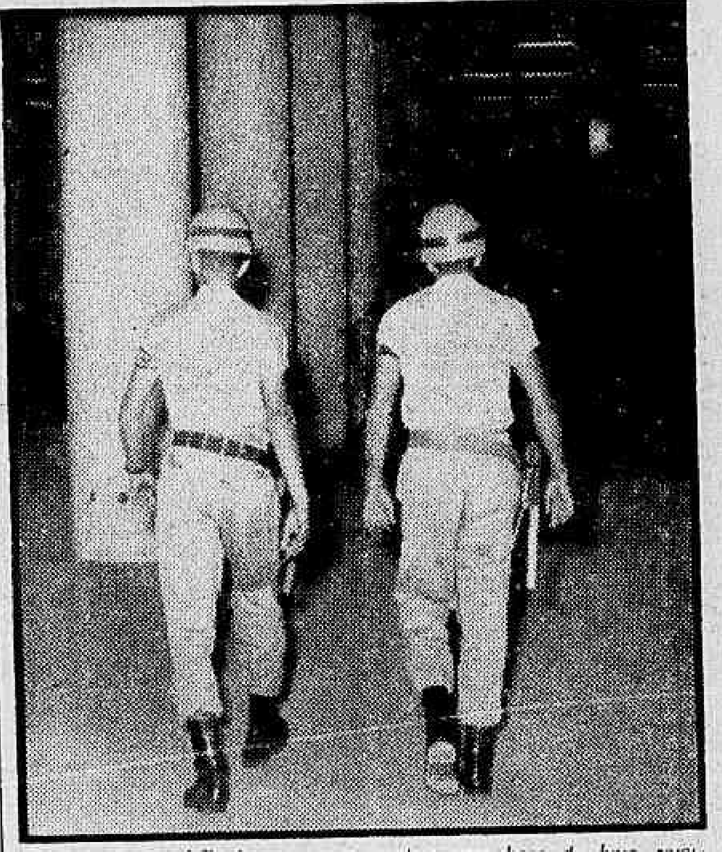

Os aeroviários deflaglaram greve-geral a zero hora de hoje, rejeitando qualquer entendimento que não satisfizesse sua reivindicação de 45% de aumento salarial. Logo que foi anunciada a decisão, tropas da Aeronáutica (foto) passaram a policiar o Aeropôrto Santos Dumont, a fim de prevenir qualquer perturbação da ordem, uma vez que o comando grevista anunciara sua disposição de comparecer ao mencionado aeropôrto para fazer cumprir a decisão. Noticiário sôbre o novo movimento grevista, na 12ª página desta edição

2º CLICHÊ

PRIMEIRO AGENTE DO RAPTO JÁ ESTÁ PRÊSO

ÊSTE É (QUASE) O RAPTOR

A reconstituição feita pela descrição das testemunhas deu à Polícia este retrato, pelo menos, parecido, do raptor de Sérgio Haziot

UM RETRATO E QUATRO AUTORES

Da esquerda para a direita: os motorista Antônio Cardoso e Orlando de Sousa, descrevendo para o desenhista policial os traços do raptor, de modo a conseguir seu retrato

O motorista Orlando de Castro

O vigia do colégio Barilan

Os dois motoristas, já auxiliados por Joventino Teixeira, na indicação dos dados para o retrato

Apanhou Sérgio no colégio por Cr$ 30

Está identificado e prêso o primeiro participante do rapto do menino Sérgio. Às primeiras horas de hoje, a reportagem de "O Dia" o apresentou ao Curador de Menores: trata-se do rapazinho que apanhou Sérginho no colégio, entregando-o a um homem alourado, moço, de bigodes, que pelo serviço lhe pagou Cr$ 30.

Seu nome é Raimundo Alcântara de Carvalho, cearense, recém-chegado ao Rio e que hoje completa 18 anos. Disse êle ter ido à Confeitaria Colombo, em Copacabana, procurar um primo que ali trabalha. Na esquina foi abordado pelo rapaz, que lhe perguntou se queria ganhar uma "grana". Recebeu o bilhete com o qual minutos depois retirava Serginho do colégio.

MULHER MISTERIOSA DEPÕE DE MADRUGADA

— «Há indícios, pela descrição dos traços fisionômicos do raptor, feita por tôdas as testemunhas, de que êle seja ou tenha parantesco com judeu» — esta sensacional informação foi recolhida, à uma hora da madrugada de hoje, pela reportagem do DIARIO CARIOCA, na delegacia do 2º Distrito Policial, e transmitida pelo sr. Hermes Machado a dois outros delegados, na sua própria sala de trabalho.

Ao mesmo tempo, os delegados Hermes Machado, Noronha e Sarmento Barros (êste chamado às pressas, na Delegacia de Vigilância) ouviam, sigilosamente, o depoimento de uma mulher gorda, branca, de estatura mediana e vestida de azul que, às primeiras horas da tarde, deu entrada no distrito para ouvir a gravação telefônica de dona Célia com o raptor, e identificar a sua voz.

HORA CERTA

A confirmação de que o raptor do menino Sérgio apanhou sua pequena vítima, na porta do Colégio Barilan, entre 11,30 e 12 horas, foi verificada, ontem, pelo DC — a contragôsto do delegado Hermes Machado, que desejava a divulgação de um horário errado — no depoimento do motorista do primeiro automóvel usado na elaboração do sensacional sequestro que, há vários dias, abala a cidade.

Enquanto, ontem, o delegado Noronha, da Polícia Técnica, afirmava sua convicção de que cinco homens participaram do rapto, o pai do menino Sérgio era seguido em Copacabana por um homem branco que trajava paletó cinza (aberto atrás), calças claras e camisa branca, e desapareceu precipitadamente, na Galeria Menescal, quando Michel Haziot telefonava à polícia pedindo garantias.

CÊRCO AO RAPTOR FANTASMA

O sr. Michel Haziot, ao sair de sua residência, na Rua Barata Ribeiro, 499, ontem, cêrca de 14 horas, notou, pouco depois, que estava sendo seguido por um homem com as características acima descritas. Na altura da Rua Figueiredo Magalhães, ao demonstrar que notara a perseguição, e procurava um telefone para comunicar-se com a polícia, o homem de paletó cinza voltou rápidamente para a Galeria Menescal, desaparecendo. Imediatamente ligou para o 2.º DP pedindo providências para a sua segurança. O detective Tleone de Moraes compareceu ao local, e, na companhia de Michel, vasculhou as imediações, não encontrando o homem que seguira Michel.

Diante dêsse episódio, a polícia deliberou guardar o apartamento em que reside a família Haziot, face também às ameaças telefônicas recebidas.

NÚMERO DE RAPTORES

O delegado Noronha declarou ao DC, ainda, que, na companhia do delegado Hermes Machado e do Diretor da Divisão de Polícia Técnica, sr. Silvio Terra, ouviu longamente a família do menino Sérgio, sendo possível reconstituir, com perfeição, a mecânica da entrega do resgate, inclusive o local onde foi deixado o dinheiro.

— Examinamos também a gravação do disco com a conversa do raptor com a mãe do menor Sérgio — prosseguiu o delegado Noronha — e chegamos à conclusão de que, nessa trama foram envolvidos cinco indivíduos.

Enumerando o grupo de raptores, disse o delegado que êles estavam funcionalmente assim distribuídos:

1º) Portador do bilhete; 2º) Raptor da criança; 3º) Custodiador de Sérgio; 4º) Apanhador do resgate; 5º) Intermediário do negócio.

Segundo essa relação de responsabilidades destacou que o 1º e 3º são cúmplices inconscientes; o 2º e 4º são conscientes; e que o 2º e 5º poderiam ser a mesma pessoa.

— Mas não creio que o raptor e o intermediário fôssem uma só pessoa — continuou — porque êste último não resolvia o negócio no mesmo momento das propostas. Deixava sempre as suas soluções para depois, o que indicava que consultaria uma outra pessoa.

Sôbre a mecânica do resgate...

(Conclui na pág. 7)

Nova expedição aos pacaas-novas: pacífica

GUAJARÁ-MIRIM, 11 — (De Carlos Duarte, enviado especial do DC) — Vinte e cinco soldados mateiros, da 6.ª Companhia de Fronteira, estão prontos para penetrar na mata rumo às malocas dos Pacaas-Novas, ao primeiro sinal do major Gerson de Oliveira, que está há seis dias de viagem, nos seringais de Terra Nova e Lago de Lama.

Esta nova expedição, na eventualidade de ser realizada, será, entretanto, uma tentativa de entendimento pacífico com os índios que teriam prisioneiro o tenente Fernando, e, sòmente em caso extremo, usará de violência.

MAJOR QUER IR

A idéia de realizar esta perigosa aventura no rumo dos Pacaás Novas nasceu de elementos de convicção apurados pelo major Gerson, junto ao seringueiro boliviano Salazar e Francisco Cordero, não obstante os resultados negativos dos exames de letra e impressões digitais recolhidas de um documento que seria do homem branco prisioneiro dos índios.

A comunicação oficial do laudo dos exames realizados no Rio será feita dentro de dois dias ao irmão do tenente Fernando, pelo mensageiro do comando da VI Cia. de Fronteiras que, hoje, no cumprimento dessa finalidade, segue para os seringais Terra Nova e Lago de Lama.

(Conclui na pág. 7)

GILLET É MESMO O SUSPEITO

Confirmando a notícia dada com exclusividade, domingo, pelo DIARIO CARIOCA, de que o francês Charles Gillet foi o primeiro suspeito apontado pela Polícia como o chefe da quadrilha que assaltou o Banco Crédito Territorial do Rio de Janeiro, o Delegado do 21º DP convocou o gerente do Banco para tentar o reconhecimento do retrato do criminoso.

Em face de não ter o gerente reconhecido Gillet, o 21º DP deixou, ontem, de considerá-lo suspeito, o mesmo não acontecendo, porém, com o Serviço de Diligências Especiais, que continua a incluir o francês entre os prováveis autores do assalto.

UDN volta a obstruir a Câmara: rádio e TV

Os entendimentos entre a Oposição e a Maioria no caso do rádio entraram ontem inesperadamente em colapso, quando, ao regressar de Salvador, o deputado Vieira de Melo foi surpreendido com um novo movimento obstrucionista desfechado pela liderança da UDN, a título de advertência.

"Sob êsse regime de pressão a Maioria recusa-se a conversar, interrompendo os entendimentos", disse o sr. Vieira de Melo, depois de esclarecer que não tinha havido, como alegou a Oposição, qualquer ruptura nos compromissos assumidos na última reunião dos líderes. A combinação fôra no sentido de aguardar o projeto do Senado para que na Câmara nêle se incluíssem todos os dispositivos do acôrdo.

SUBSTITUTIVO CÉLERE

O deputado Carlos Lacerda chegou à Câmara com instruções do sr. Juraci Magalhães, que se mostrava apreensivo diante do curso tomado pelo substitutivo Cunha Melo. O substitutivo avançava celeremente no Senado, à revelia das reivindicações udenistas, enquanto a Maioria liberava, sem dificuldades, a votação do orçamento.

Admitindo que se tratasse de uma manobra, que tiraria à UDN o seu principal instrumento de resistência — o orçamento, o sr. Juraci Magalhães aconselhava o recurso urgente da obstrução, embora mitigada, em sinal de alerta.

Ao lançar mão dêsse expediente, sem pedir qualquer novo esclarecimento à Maioria, o sr. Carlos Lacerda procurou sustentar-se, também, num suposto descaso governista pela sorte da reforma eleitoral, que estaria pràticamente arquivada no Senado. Logo a seguir o sr. Ulisses Guimarães informava ao líder da UDN que aquele projeto já se encontra de volta às Comissões da Câmara, dependendo agora de parecer do deputado Joaquim Duval, na C. de Justiça.

VIEIRA ESCLARECE

Surpreendido com a obstrução, que aliás confundiu a própria bancada udenista, o sr. Vieira de Melo procurou os deputados Mário Guimarães e Alberto Tôrres para esclarecer a exata posição da Maioria no episódio. Ficara decidido, na última reunião dos líderes, que em face do curso urgente do substitutivo Cunha Melo no Senado, os entendimentos na Câmara ficariam em suspenso, aguardando a chegada daquela matéria, para um trabalho conjunto de revisão. A essa combinação se acrescentara uma proposta colateral do deputado Herbert Levi, para que se assentasse a inclusão das reivindicações udenistas, através de emendas, ainda na fase do Senado. Tratava-se, entretanto, de uma simples tentativa, à margem dos entendimentos.

"O que não é possível — observou o líder Vieira de Melo — é que a Maioria tenha o seu comportamento submetido a essas manobras de pressão, que não se coadunam com o estilo das "démarches" em que está sendo conduzido o problema. Nesse clima de imposição as nossas conversas ficam interrompidas.

FALCÃO FICARA DE PROPOR

A liderança udenista alegou que estando ausente do Rio o deputado Vieira de Melo desconhecia os novos rumos dos entendimentos. A verdade é que o sr. Armando Falcão, em nome da Maioria, ficara de propor ao senador Cunha Melo a inclusão das emendas da UDN no seu substitutivo e a comissão não chegou a desincumbir-se, depois de esgotar sucessivos prazos de espera.

PEDIDOS DE VERIFICAÇÃO

A obstrução ontem levada a efeito limitou-se a sucessivos pe-

(Conclui na pág. 7)

INQUÉRITO DO 5.º DISTRITO NO EXÉRCITO

A polícia anunciou, em nota ontem divulgada, que remeteu ao I Exército o inquérito criminal sôbre a depredação do 5.º Distrito, "visto ter sido constatado ser o crime militar e, como tal, não competir à Polícia Civil proceder a diligências no âmbito do Exército, a quem cabe continuar as investigações".

A nota acrescenta que no inquérito foram ouvidas 29 testemunhas e colhidos numerosos subsídios "que permitirão às autoridades militares apontar os responsáveis pelo atentado à sede do 5.º DP."

A NOTA

Eis a nota distribuída:

"O general Amaury Kruel, Chefe de Polícia, remeteu, ontem, ao I.º Exército, o Inquérito Criminal do qual foi encarregado o Delegado do 10.º D.P., dr. Fernando Schawb para apurar a responsabilidade dos militares que atacaram a sede do 5.º Distrito Policial.

O inquérito foi remetido ao Exército visto ter sido constatado ser o crime militar e como tal, não competir à Polícia Civil proceder a diligências no âmbito do Exército, a quem cabe continuar as investigações.

No inquérito ora remetido foram ouvidas 29 testemunhas e colhidos, através de depoimentos e laudos periciais, numerosos subsídios que permitirão às autoridades militares apontar os responsáveis pelo atentado à sede do 5.º D.P.".

EMANAÇÃO DE GÁS NO POÇO DE JEQUIÁ DA PRAIA

MACEIÓ, 11 (Asp-DC) — Forte emanação de gás — indício quase certo da existência de petróleo — aflorou, ontem, no segundo poço da Petrobrás em Jequiá da Praia, a dois quilômetros da Lagoa Azeda. A sonda estava, então, a 950 metros de profundidade.

Ministro Vilas Boas: falsa a entrevista

"Dou aos interessados a certeza de que o voto que proferir na causa será ditado por minha consciência, mesmo porque jamais poderia resultar das injunções de elementos extraprocessuais", assim conclui a comunicação feita ontem ao Supremo Tribunal Federal pelo ministro Antônio Vilas Boas, desmentindo um despacho telegráfico publicado no jornal "Estado de Minas", de Belo Horizonte.

Para solidarizar-se com o ministro Vilas Boas, que, segundo o telegrama publicado no jornal mineiro, teria antecipado seu voto, como relator, no processo do mandado de segurança do Governador de Alagoas, contra o "impeachment" decretado pela Assembléia Legislativa, falou, em seguida, o ministro Nelson Hungria, representando o plenário do Supremo Tribunal.

DOCUMENTOS FORAM JUNTADOS

Depois de dar o seu parecer sôbre a medida interposta pela Assembléia Legislativa de Alagoas contra a anexação aos autos do mandado de segurança de novos documentos e de novo processo (os documentos foram juntados, mas o processo, não) o ministro Vilas Boas leu uma declaração, repelindo a entrevista publicada em Belo Horizonte.

"NÃO FÔSSE UMA FALSIDADE"

Reconheceu que, se realmente tivesse opinado (a favor da concessão do mandado) sôbre o processo estaria incorrendo em falta grave a seus deveres, o ministro Vilas Boas condicionou: "não fôsse a publicação a expressão de uma total falsidade".

Adiante, historiou sua carreira de Juiz e Desembargador do Tribunal de Justiça de Minas Gerais, desde o início, em 1932, como procurador do Estado, até a indicação para o Supremo Tribunal Federal, para perguntar se seria possível que "tivesse permutado seu patrimônio moral pelo gôzo passageiro de uma vã publicidade".

PLANO HÁBIL

Prosseguindo suas declarações ao Tribunal, o ministro Villas Boas filiou a publicação da entrevista a um plano hábil, "no qual se sucederiam outras coisas, como está acontecendo".

"O despacho em si — disse o Ministro — não teria importância ou repercussão em Belo Horizonte mas

(Conclui na 7.ª página)

POSSÍVEL IR AO PARAÍSO SEM MORRER

MADRI, 11 (FP-DC) — "E' possível que os viajantes interplanetários possam ir ao paraíso, sem passar pela morte, caso se encontrem em estado de graça" — declarou, hoje, o padre Luis Marcos, doutor em Teologia da Universidade Pontifícia Gregoriana, de Roma, atualmente capelão do Montepio de Madri.

O padre Luis Marcos afirmou, ainda, no jornal "Madrid", que muitos teólogos, baseados em textos do apóstolo São Paulo, acreditam que, no momento em que se verificar o fim do mundo, os justos passarão à glória eterna, sem conhecer a morte. "— Nesse caso — acrescentou — não vejo inconveniente em admitir que viajantes interplanetários possam prolongar a vida até o fim do mundo, e os que então se encontrarem em estado de graça possam ir para o paraíso, sem conhecer a morte".

EM VEZ DE LOTT, COMUNISTAS

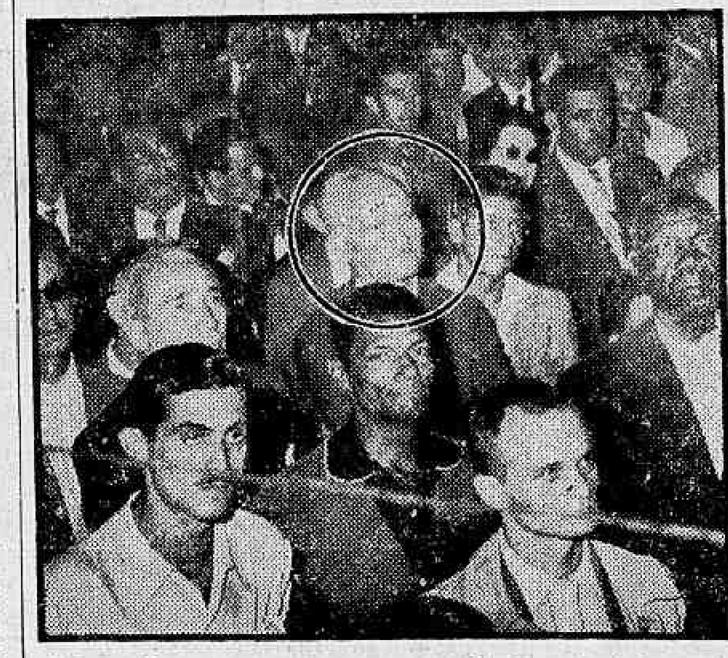

A Frente Nacionalista realizou, ontem, em frente ao busto do presidente Vargas, na Cinelândia, um comício comemorativo do segundo aniversário do 11 de Novembro, ao qual não compareceram nem o general Lott nem qualquer outro chefe militar do movimento. Os oradores — entre outros os srs. Manuel Tibúrcio da Silva, Mário de Sá Freire, Francisco Torreão, Cecilio Marques, Manoel Borges e Valdemar Viana — falaram de nacionalismo a uma assistência composta, na sua grande maioria, por comunistas e investigadores da Polícia Política, êstes fiscalizando aquêles. Daquêles, se destacava o dirigente nacional do PCB Gregório Bezerra, que se vê na foto, no seu primeiro aparecimento em público desde que se apresentou à Justiça confiante em que essa apresentação representaria sua volta à legalidade

Crítica infundada

O SECRETÁRIO da Fazenda de São Paulo, sr. Carvalho Pinto, está muito preocupado com a repercussão na economia paulista do projeto que autoriza emitir rotativamente, para cobertura do "deficit", de 15 bilhões em letras do Tesouro Nacional. Acha que o Govêrno com isso não está favorecendo a inflação, pois se trata de medida isolada, que apenas contribuirá para agravá-la.

Não vamos reproduzir as queixas do sr. Carvalho Pinto, que redundam em crítica veemente à política ditada pelo Ministério da Fazenda e que vêm sendo rebatidas, ponto por ponto, pelo sr. José Maria Alkmim. Mas vamos perguntar ao ilustre professor, com o respeito que nos merece, que diabo de bicho o mordeu, para investir sùbitamente contra vários aspectos da política financeira do Govêrno. Tratar-se-á de mais um capítulo da campanha infatigável, que dura há quase três anos, exigindo a reforma cambial, tão cara a certos grupos de São Paulo?

É SEM dúvida espantoso que um mestre de finanças, um homem do saber e da reputação do sr. Carvalho Pinto, surja de repente como o campeão nesse combate à emissão rotativa de títulos, medida de emergência da batalha contra o "deficit", coisa que sempre se fêz em tôdas as nações bem administradas, para evitar-se a emissão de dinheiro.

Reduzir ou eliminar o "deficit" orçamentário por meio de empréstimos é prática sadia e fartamente abonada pela experiência. Deveria o sr. Carvalho Pinto levantar-se contra o Ministro da Fazenda se êste pretendesse — isso sim — fabricar papel-moeda, ao invés de lançar mão de empréstimos para financiar o desequilíbrio entre a receita e a despesa.

Aliás, o Secretário da Fazenda de São Paulo, que pediu 8.600.000 de cruzeiros para resgatar bônus rotativos, será, por ventura, o cidadão mais autorizado para criticar o Govêrno Federal por emitir bônus, visando a distribuir por vários anos o efeito de seus "deficits"?

O sr. Carvalho Pinto, no seu libelo contra o Ministro da Fazenda, afirma, insistentemente, que está defendendo São Paulo. Por que São Paulo apenas seria atingido pela providência reclamada? Os inconvenientes e as vantagens da emissão caberiam a todo o Brasil, não se tratando, pois, de uma atitude contra o grande Estado, como insinua o professor.

TUDO fêz o Govêrno Federal para abater a grandeza do "deficit". O que se pôde fazer, se fêz, por consegui-lo. Mas a realidade é que o "deficit" aí está e o Govêrno tem de atenuar seu impacto, seja emitindo dinheiro, seja emitindo títulos a longo prazo. O caminho que escolheu foi o menos inflacionário, pois permite a lenta absorção do "deficit" por meio de financiamento adequado.

No final de contas, o sr. Carvalho Pinto verá que perdeu o seu latim, nesse novo esfôrço para arrancar ao Govêrno Federal o que êle vem obstinadamente recusando a poderosos grupos de interêsses: a reforma cambial.

DANTON JOBIM

EGITO RESTABELECE BASES

Luta interna no Kremlin

Costuma ser possível deduzir algo das declarações oficiais do Partido Comunista da União Soviética, contanto que não sejam tomadas ao pé da letra. Tal é o que ocorre com as acusações formuladas contra o marechal Zhukov. Uma delas é que êle se opôs ao contrôle do Exército Vermelho pelo Partido. Mas sua história parece indicar ter sido êle sempre um dos generais mais fiéis ao Partido. Depreende-se isso claramente de seus próprios discursos e dos elogios que lhe tributaram até o momento de sua queda os dirigentes soviéticos. Todavia, é verdade que as relações entre o Partido e o Exército sempre constituíram um problema na União Soviética, como por fôrça hão de o constituir em qualquer ditadura. Nos primeiros tempos da guerra civil, os comissários políticos compartilharam o poder com os chefes militares, e até predominaram em tal associação.

Depois de 1924-25, suas atribuições foram reduzidas, e os chefes militares se encarregaram, cada qual na unidade de seu comando, de tudo o que fôsse alheio às questões políticas. Mas durante 1937, por ocasião das "depurações" com que Stalin "liquidou" o marechal Tukhachevsky e outros chefes militares, os comissários políticos recobraram seu poder, para perdê-lo de novo após os reveses sofridos pelo Exército Vermelho na guerra contra a Finlândia. Não obstante, reafirmou-se sua autoridade em 1941, numa reação contra as deserções verificadas nos primeiros meses de sua guerra contra a Alemanha. Os comandantes delegados para assuntos políticos, chamados na Rússia "Zampolits", realizam normalmente agora seu labor político entre as fôrças armadas mediante conferências, comícios e projeções cinematográficas que expõem a "linha" do Partido.

Ao mesmo tempo, incumbe-lhes a manutenção da moral e da disciplina. Nisto recebem a assistência das organizações do Partido, muito ativas em todos os setores, e especialmente encarregadas de velar pela ortodoxia política dos chefes e oficiais. Afora esta penetração do Partido no Exército, nêle opera a rêde de contra-espionagem da política de segurança.

A direção do Partido, pois, não deixa nada ao azar, e, levando-se isso em conta, é de se supor que o marechal Zhukov foi retirado da obscuridade a que o havia relegado Stalin porque inspirava absoluta confiança. Seu crime, provàvelmente, não consistiu em se opor ao contrôle do Partido, mas sim em ser o único homem na situação de o poder fazer, se lhe apresentasse a ocasião. Devia seu prestígio e seu poder não ao Partido, mas às suas vitórias no campo de batalha. O sr. Kruchev bem sabia que êsse poder e êsse prestígio podiam ser usados com fins políticos, e que êle mesmo havia explorado politicamente o marechal Zhukov e o incorporado ao Presidium do Partido Comunista em paga de sua ajuda para derrotar seus rivais Molotov, Malenkov e Kaganovich. O marechal Zhukov tornou seu melhor aliado, qualificou de "ovelhas negras" o grupo chamado anti-partidista e acusou os que o integravam de crimes cometidos no período de Stalin. Não podia esperar que êle próprio viria a se encontrar tão cedo entre as "ovelhas negras".

Ora, se o sr. Kruchev temia que o Marechal chegasse a se tornar um perigo em futura crise, razão teve para desfazer-se dêle antes que tal crise surgisse. É possível que Zhukov contasse com isso a longo prazo, mas é difícil supor que esperava que ocorresse às vésperas do quadragésimo aniversário da revolução bolchevista. Aparentemente ao menos, preparava-se para êle o desempenho de destacado papel nas festas, e é de se supor que êle se sentiu seguro de poder ir antes à Iugoslávia sem qualquer temor. Mas, ao ir-se, perdeu o contrôle das fôrças armadas durante três semanas, e isso deu a Khrushchev a oportunidade esperada.

Depois, todo o aparato de propaganda do Partido se lançou na destruição do prestígio do Marechal. Foi acusado de cumplicidade na falta de preparação das fôrças armadas soviéticas para enfrentar a ofensiva alemã em 1941, sem se ter em conta que alguns de seus atuais acusadores se achavam então em posição mais influente, pelo que deveriam, antes que êle, ser hoje culpados. É por igual acusado de exagerar sua parte nas vitórias soviéticas, conquanto não haja prova disso em sua atuação oficial. Certo é que sua personalidade se agigantou consideràvelmente no último ano, mas foi obra de propaganda feita por conveniência de Khrushchev. Também foi acusado de "aventureirismo" na política exterior e defensiva, coisa que parece ser pretexto semelhante ao que Kruchev empregou contra Molotov ao acusá-lo de sabotar a coexistência pacífica, com o que o acusador se mostrou como homem de paz...

O sr. Kruchev conseguiu incitar vários marechais a escarnecerem de seu colega de há alguns dias atrás. Substituiu Zhukov por uma figura de prestígio militar muito menor, sem fazer do sucessor membro do Presidium, nem sequer candidato. O secretariado do Partido terá que se encarregar agora de procurar nova tarefa para Zhukov. Tudo isto é, seguramente, uma afirmação do poder pessoal de Kruchev e do contrôle do Partido sôbre as fôrças armadas. Mas, inevitàvelmente, há de criar mais tensão entre a burocracia do Partido e o Exército, tensão que a popularidade de Zhukov contribuía para reduzir. — (Maurice Latey, da BNS).

Tropas retornam ao Sinai e Gaza

CAIRO e JERUSALÉM, 11 (UP-DC) — O Egito está restabelecendo suas bases no Sinai, ao cabo de um ano de cessamento das atividades, segundo se informou, hoje, em Jerusalém. A informação revela que um regimento de infantaria e uma unidade blindada equipada com tanques russos T-34, do Egito, estabeleceu sua base, no curso das últimas semanas, em El Arish. Acrescenta que cêrca de 600 comando ("fedayeen") estão recebendo adestramento intensivo numa base do Exército, nos arredores do Cairo.

Por outro lado, acentuam-se as possibilidades de nova e grave crise na Jordânia, com a violenta ofensiva de propaganda desfechada no Cairo contra o Rei Hussein, acusado de ter se filiado aos comitês econômicos e anti-subversivo do Pacto de Bagdá e proclamado, ao mesmo tempo, sua adesão à Doutrina Eisenhower. A emissora oficial do Egito afirmou que o povo jordano está contra seu Rei e "como sempre terá a última palavra", adiantando que a quase totalidade do exército da Jordânia é contrário ao "rei traidor".

GAZA

As mesmas fontes diplomáticas que informaram o restabelecimento das bases egípcias no Sinai, disseram que o Egito se prepararia para enviar um "regimento palestino" a Gaza. Tal regimento já estaria sendo rearmado e reorganizado, nas vizinhanças do Canal de Suez. Essa notícia teria sido dada por soldados em gôzo de licença da base, os quais teriam dito que o regimento voltaria a Gaza como "fôrça de polícia", a fim de não violar o acôrdo firmado entre o Egito e o Chefe da Comissão de Trégua das Nações Unidas, General E. L. M. Burns, no sentido de que unidades armadas egípcias não retornassem àquele setor.

Os informantes atribuem a decisão do Egito, de restabelecer seu poderio em Gaza, duas razões: o desejo de fortalecer o domínio físico egípcio nêsse setor e o de dar uma satisfação à Síria pelo fato de o Egito não haver enviado mais soldados àquele país durante a guerra de nervos turco-síria. Quanto ao acôrdo com a União Soviética, dizem que a presença, em Moscou, do Comandante em Chefe da Marinha do Egito indicaria que o Govêrno do Cairo quer aumentar sua frota, especialmente com submarinos.

ACUSAÇÕES A HUSSEIN

A máquina de propaganda do Egito colocou, hoje, em ação, sua mais poderosa artilharia contra o Rei Hussein da Jordânia. A Rádio do Cairo acusou o Rei jordano de ter resolvido se filiar aos comitês econômico e anti-subversivo do Pacto de Bagdá e proclamar, ao mesmo tempo, sua adesão à "Doutrina Eisenhower". A emissora egípcia, de propriedade do Estado, não deu a fonte de sua informação, mas afirmou que o povo jordano está contra o Rei "e como sempre, terá a última palavra". A emissora também assegurou que o Exército jordano está com o povo. Esta nova e explosiva acusação parece ter levado ao climax a intensa campanha de propaganda que se vem realizando, aqui, pela imprensa e rádio, contra o monarca jordano. A campanha chegou ao extremo de acusar o Rei de "traidor" da causa do nacionalismo árabe e até de sugerir que talvez haja "heróis" na Jordânia dispostos a conter a Hussein tal como contiveram a seu avô e antecessor, o rei Abdullah, assassinado em 1950 sob suspeita de que estava disposto a chegar a uma paz com Israel.

As acusações contra Hussein dizem que êle se deixou dominar pelo "imperialismo" norte-americano e está disposto a "vender" os refugiados árabes da Palestina a fim de satisfazer aos Estados Unidos. Segundo a Rádio do Cairo, o Gabinete de Hussein se reuniu, quarta-feira, em Amã e decidiu que a Jordânia se incorporará aos dois mencionados comitês do Pacto de Bagdá e aderirá à "Doutrina-Eisenhower". Ambas atitudes colocariam a Jordânia em aberta oposição à política do mundo árabe conforme foi definida pelo Presidente do Egito, Gamal A. Nasser.

CAMARILHA DE TRAIDORES

"Hussein e sua camarilha de traidores e agentes imperialistas destruiram a liberdade do povo nos últimos oito meses — disse a emissora egípcia — mas, como sempre, o povo terá a palavra final e o Exército está com êle". A acusação foi feita pouco depois que a imprensa do Egito afirmou, aqui, que começou na Jordânia a "segunda parte" da luta do povo contra Hussein.

A agência semioficial Oriente-Médio distribuiu, hoje, um despacho de Damasco segundo o qual, o Secretário de Agricultura norte-americano aconselhou a Hussein, em sua recente visita a Amã, a acelerar a transferência dos refugiados árabes palestinos das zonas fronteiriças com Israel para as regiões áridas da fronteira com a Arábia Saudita.

Informações desta espécie, acrescentadas a outras publicadas pela imprensa síria no sentido de que o Primeiro-Ministro jordano Samir Rifai se avistou, recentemente, com o Primeiro Ministro israelense, David Ben Gurion, estão, claramente, destinadas a insuflar os refugiados contra o rei jordano. A campanha de insuflamento continuou, hoje, em uma ampla frente. "Houve heróis na Jordânia que impediram a Abdullah de firmar um Tratado de Paz em 1950 — disse a Rádio do Cairo — e existem, ainda, heróis jordanos que poderão deter o seu neto, Hussein".

O jornal "Al Gomhouria" disse que o Exército está resistindo a Hussein. "Algumas unidades do Exército se negaram a cumprir as ordens de seguir para os acampamentos dos refugiados na margem ocidental (do Rio Jordão) para intimidá-los" — afirmou o jornal.

AMÃ NEGA

"Al Ahram" disse que "era inevitável que houvesse uma segunda etapa na Jordânia, uma segunda luta entre o povo e seus verdugos", já que "a vitória final e decisiva é, invariàvelmente, obtida pelo povo".

"A Voz dos Árabes", estação internacional de rádio do Cairo, advertiu que as "conspirações" contra os refugiados palestinos, um milhão ou mais, que vivem, agora, na Jordânia "estão condenadas ao fracasso, porque os árabes não permitirão, jamais, que se chegue a um acôrdo em benefício de Israel". Entretanto, a Jordânia negou, formalmente, que tenha mantido contatos com Israel em relação aos refugiados.

KRUCHEV

Nikita Khrushchev

Ao mesmo tempo que prevêm como bastante provável uma reviravolta política na União Soviética, na qual seria tragado o hoje poderosíssimo primeiro-secretário do Partido Comunista Russo, sr. Kruchev, os meios diplomáticos ocidentais vêm acentuando o surgimento do nome de Mikhail A. Suslov, um dos estrategistas da guerra-fria sustentada pela Rússia com o Ocidente e que, já se tornou figura de importância decisiva no Kremlim. Teórico comunista de 55 anos, antigo secretário particular de Stalim, Suslov já adquiriu posição surpreendentemente elevada na hierarquia soviética, tendo ocupado lugar-de-honra nas festividades do 40º aniversário da revolução comunista. Aliando-se a Kruchev na luta deste contra o "grupo de Malenkov", Suslov é, hoje, o segundo homem da Rússia, superado apenas por Kruchev

CASO GALINDEZ VOLTA A DEBATE

WASHINGTON, 11 (FP-DC) — Vai voltar à baila, a 3 de dezembro, o caso do desaparecimento, na primavera de 1956, do emigrado espanhol professor Jesus de Galindez e da morte misteriosa, alguns meses mais tarde, do aviador americano Gerald Murphy, que, por instigação do Govêrno dominicano, teria desempenhado papel destacado na eliminação do professor.

Efetivamente, o representante democrata Charles Porter, do Oregon, acaba de convocar para esta data uma reunião de técnicos em questões latino-americanas, a fim de examinar, na presença dos pais do aviador desaparecido: 1) — se foram feitos todos os esforços possíveis para fazer luz sôbre as condições da morte de Gerald Murphy; 2) — como pode prosseguir o inquérito instaurado a respeito, com o máximo de probabilidades de sucesso.

INSTITUTO DE PREVIDÊNCIA E ASSISTÊNCIA DOS SERVIDORES DO ESTADO

Departamento de Aplicação de Capital

Concorrência Pública

EDITAL N.º 113/57

EXECUÇÃO DE FORROS FALSOS NA QUADRA II DE JACAREPAGUÁ

O Presidente da Comissão de Concorrências do Departamento de Aplicação de Capital do IPASE, criada pelas Instruções n.º 41, de 2 de junho de 1956, faz público, para conhecimento dos interessados, que, conforme Edpital n.º 108/57, publicado no "Diário Oficial" de 7-11-57, às fls. 23.343/44, será realizada Concorrência Pública às 14,00 horas do dia 22 de novembro do ano em curso, para a execução dos forros falsos em 240 (duzentos e quarenta) banheiros dos blocos F, G, H, I, J, K, L e M da Quadra II, do Conjunto Residencial de Jacarepaguá, na Rua Cândido Benício n. 2.935, nesta cidade.

Rio de Janeiro, 11 de novembro de 1957

COMISSÃO DE CONCORRÊNCIAS DO DC

HENRIQUE JOSÉ PEDERNEIRAS LINNEMANN
Presidente da Comissão

NASSER

Gamal Abdel Nasser

Volta a agitar

Campos despovoados preocupa Pio XII

CASTEL GANDOLFO, 11 — (UP-DC) — O Papa Pio XII, em um discurso divulgado hoje, exortou, sábado, a Organização de Alimentação e Agricultura das Nações Unidas, a resolver o problema do empobrecimento da agricultura que esta despovoando os campos em todo o Mundo.

O Sumo Pontífice expressou sua inquietação pelo empobrecimento dos agricultores numa audiência especial concedida sábado aos delegados que assistem à atual IX Conferência da OAA das Nações Unidas (FAO) em Roma.

TEXTO

O motivo de sua inquietação, afirmou o Papa, é que está situação ameaça uma população" cujas qualidades de estabilidade e fidelidade para as melhores tradições são mais do que nunca necessárias para equilibrar uma sociedade em rápida evolução". O texto da exortação papal, publicado hoje diz o seguinte: — "Temos, hoje, o prazer de recebê-los srs. por ocasião da conferência da FAO que se realiza em Roma. Os srs. têm que considerar numerosas questões relacionadas com o funcionamento desta Organização, assim como as dificuldades atuais da agricultura e o programa de ação que propõem para remediá-la. "Examinando a atual situação, constataram um fato inquietante e que exige uma solução imediata: o fenômeno do empobrecimento da agricultura na economia mundial. Podem notar que, no intercâmbio interno, assim como no plano internacional, o mercado manifesta uma tendência desfavorável aos interêsses dos agricultores.

"Enquanto o preço dos produtos manufaturados continua subindo, o dos produtos agrícolas diminui, progressivamente, desde 1952. Desta maneira, o poder aquisitivo do agricultor diminui pouco a pouco, sua situação se torna mais precária e, consequência infeliz, o despovoamento dos campos se acentua, na Europa, sobretudo, provocando uma nova série de problemas sociais e religiosos.

"Este estado de coisas nos preocupa, vivamente, a nós também, porque ameaça uma população numerosa, valente e merecedora, cujas qualidades de estabilidade e fidelidade às melhores tradições são, mais o que nunca, necessárias para equilibrar uma sociedade em rápida evolução. "É certo que a questão é muito complexa e que os remédios são de aplicação difícil. Contudo, os srs. prestarão um serviço eminente aos agricultores se conseguirem deter a marcha dêste fenômeno de deterioração e iniciar um movimento de retificação.

"Desejamos de todo o coração que sua Organização congregue, cada dia mais, as nações participantes em um esfôrço generoso, livre de preocupações de outra ordem, que viriam contrapor a ação e ainda às vêzes, torná-la ineficaz. São muitos os homens que padecem de fome para que se possa retardar, por motivos de interêsse particular, o esfôrço que aspira socorrê-los".

Norstad afirma haver equilíbrio de fôrças

CINCINNATI, 11 (FP-DC) — "Conservamos nossas vantagens aéreas e atômicas. Essas vantagens, adicionadas ao cordão ocidental de bases aéreas, navais e terrestres, que cercam o mundo, determinarão o equilíbrio militar por alguns anos", foi o que declarou o comandante supremo do Atlântico, general Lauris Norstad, em discurso pronunciado hoje à noite nesta cidade, por motivo da "Semana Americana de Educação".

O chefe do SHAPE acrescentou que "os cinco próximos anos vão ser testemunhas de uma evolução do potencial militar, tanto ocidental quanto soviético, o qual, cada vez mais, repousará no poderio nuclear". Em seguida, fêz o general Norstad alusão à Conferência Atlântica, que será realizada em Paris no próximo mês de dezembro, tendo exprimido a certeza de que então assistiremos "ao estreitamento da união dos esforços e dos recursos da OTAN, para manutenção de nossa liberdade e para impedir a guerra".

"A defesa da Europa Ocidental, prosseguiu o general Norstad, repousa na aviação estratégica americana e no "escudo" constituído pelas fôrças da OTAN. Insistindo mais particularmente quanto a estas últimas, precisou o comandante supremo atlântico que têm tríplice missão:

1) — manter a linha de demarcação Leste-Oeste, em caso de agressão até que a Aliança Ocidental seja levada a fornecer um potente esfôrço geral. Prevê o general Norstad, aliás, que apenas haverá um "certo período" para que o conjunto do dispositivo militar aliado esteja pronto para intervir;

2) — o "escudo" da OTAN deve ser bem potente, para obrigar um assaltante eventual a empregar, por si mesmo, uma fôrça que acarretaria represálias estratégicas do Ocidente. O escudo ocidental constitui, assim, obstáculo à agressão;

3) — as tropas do Ocidente devem poder fazer frente a "ataques locais limitados", sem o que o Ocidente poderia correr o risco de ser vítima de uma série de pequenos ataques, que o levariam a perigo, ou ser mergulhado num conflito generalizado, se tais ataques deflagrassem represálias maciças ocidentais.

SPUTNIKS

Em seguida, evocou o general Norstad a questão dos "Sputniks" soviéticos. Considera "inquietante" que tais luas artificiais "não sejam feitas em Detroit, mas em Moscou". "Eis aonde leva a ditadura, quando concentra os seus esforços num objetivo definido, acrescentou: em consequência, podemos esperar que se manifestem as repercussões militares dessa situação".

Para o chefe das fôrças da OTAN, o aparecimento dos "sputniks", entretanto, "não muda, de um dia para outro, a face do Universo". Realmente, precisou o general Norstad que "o sólido edifício de nossos obstáculos à agressão, o qual preserva a paz no Planeta, não foi demolido por êsses objetos metálicos, sem alma".

"Não tenho a impressão, prosseguiu o chefe do SHAPE, de que o Ocidente tenha subitamente mergulhado numa crise tecnológica. O que sofremos, afirmou o general Norstad, é uma crise de confiança". Fazendo novamente alusão ao próximo Conselho da OTAN em Paris, em dezembro, concluiu o general Norstad que essa conferência permitirá "sejam sondados os meios de que dispõe o Ocidente para fazer da OTAN uma comunidade mais eficaz" e "para reforçar a aliança".

Síria e Turquia mobilizam fôrças

DAMASCO, 11 (UP-DC) — Calefrios de guerra se sentiram novamente hoje em tôda a Síria, ao circularem, esta madrugada, as notícias de que os turcos estão realizando movimentos de tropas, em grande escala, no outro lado da fronteira. Tôdas as unidades do exército sírio foram aquarteladas na zona norte. O gabinete sírio iniciou uma reunião de emergência, pouco depois da meia-noite passada e, ao terminar, nas últimas horas desta tarde, foi expedido um comunicado no qual se expressa que, ante os movimentos de tropas, "anormais e desusados", foram tomadas "as precauções necessárias".

Fontes bem informadas disseram que a atividade militar turca tinha relação com as notícias sôbre uma crescente tensão na Jordânia, onde se disse que a oposição ao rei Hussein é cada vez mais aberta. O propósito da "demonstração de fôrça" da Turquia, se houve tal demonstração, teria sido advertir à Síria do que a esperava, se interviesse na Jordânia. Os funcionários sírios disseram, contudo, que êste país não tem intenção alguma de intervir nos assuntos internos jordaneses.

MOBILIZAÇÃO TURCA

O Ministério de Relações Exteriores afirmou que os turcos mobilizaram tropas em quatro pontos diferentes da fronteira. O movimento de tropas teria sido realizado ao amparo da obscuridade da noite.

Segundo o mesmo ministério, uns 300 veículos turcos, inclusive tanques, foram vistos em movimento ao longo da fronteira, esta madrugada. Ademais, disse foram recebidas notícias de que os turcos apagaram as luzes em tôdas as localidades e postos fronteiriços. Segundo as autoridades sírias, as manobras de tropas e veículos, no outro lado da fronteira, duraram várias horas, porém, não se registraram incidentes.

Entrementes, uns 5.000 estudantes sírios e árabes palestinenses desfilaram hoje pelas ruas de Damasco, em demonstrações contra o Rei Hussein. "Hussein é um traidor" e "Vá embora, Hussein", foram os gritos mais ouvidos. A manifestação foi provocada pela violenta campanha da imprensa e rádio egípcios contra o rei jordanense, a quem se acusa de pretender firmar a paz com Israel. "A Palestina é árabe. Não de Israel" gritou um orador, em um ato realizado aqui pelos árabes palestinenses. A frase foi repetida em côro pelos presentes ao terminar a manifestação.

Sua Geladeira Corre PERIGO

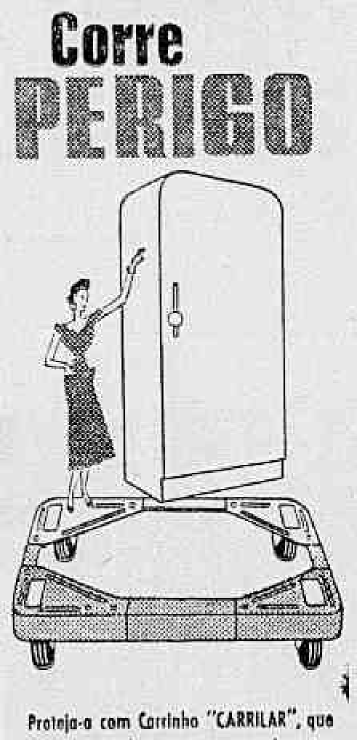

Proteja-a com Carrinho "CARRILAR", que possui um dispositivo para descarga da estática no motor, que é o único preservação que prolonga a vida da Geladeira e de seu motor. O Carrinho "CARRILAR" é fabricado em chapa reforçada de aço esmaltado, regulável para qualquer tamanho de Geladeira. À venda nas principais Casas de Geladeiras, Louças e Ferragens do Rio, Niterói, Petrópolis, Juiz de Fora e Belo Horizonte.

Mas... EXIJA A ETIQUÊTA "CARRILAR"

ATACADO
Fábrica Carrilar
R. Coelho e Castro, 2
Tel.: 23-4622
RIO DE JANEIRO

D. JAIME PRESIDE REUNIÃO DO CLAM

BOGOTÁ, 11 (UP-DC) — Vários prelados latino-americanos, presididos pelo cardeal Dom Jaime de Barros Câmara, Arcebispo do Rio de Janeiro, iniciaram, hoje, a segunda reunião do Conselho Episcopal Latino-Americano (CLAM).

A reunião está sendo efetuada na localidade de Femeque, próximo a esta capital, e durante a mesma serão estudados os relatórios dos Arcebispos sôbre o incremento do trabalho apostólico na América Latina. A reunião terminará sexta-feira próxima.

FUTURO DOS E.U.A. DEPENDE DO PETRÓLEO

DALLAS, Texas, 11 (UP-DC) — O Presidente da Sociedade de Explorações Geofísicas, Roy E. Bennel, disse, hoje, que o futuro dos Estados Unidos depende de obter suficientes reservas de petróleo para satisfazer as necessidades de guerra e da paz.

Bennel, representante da Sohio Petroleum Company de Oklahoma, que terminará seu período de presidente nesta sessão, inaugurou uma conferência de quatro dias que segundo se espera atrairá a mais de 2.500 delegados.

AMÉRICO BRASILICO
ADVOGADO
Causas cíveis e criminais — Av. Presidente Vargas, 435 — 6º andar — sala 603 — Tel.: 23-0932 ou 38-7081

PORTA-VOZ

VENEZUELA: plano de ajuda

— O "New York Times", comentando, domingo de manhã, em editorial intitulado "Ironia Venezuelana", o plano de ajuda econômica elaborado pelo Govêrno do presidente Jimenez, escreve:

"Perez Jimenez construiu novas estradas e novas ruas, bem como edifícios monumentais, mas três quartas partes dos seus concidadãos não dispõem de cuidados médicos e da necessária assistência social; a metade da população é analfabeta; mais da metade das crinças têm de ficar em casa, por falta de escolas e de professôras, e as estatísticas fantasiosas, publicadas em Caracas, sôbre os salários pagos aos operários venezuelanos, certamente não podem dar nenhuma idéia da miséria que reina na Venezuela".

JAMAICA: celebrou independência

A Jamaica, com uma superfície de 11 400 km2 e uma população de 1.600 mil habitantes) a maior das dependências britânicas dos Caraíbas, que nos princípios do ano próximo começará a fazer parte da Federação das Inddias Ocidentais Britânicas celebrou, a 11 do corrente, a consecução de sua plena autonomia interior. Sujeito apenas à responsabilidade final do Governador sôbre o bom govêrno da Ilha, o contrôle dos assuntos de ordem interna recairá, daí por diante, num Conselho de Ministros integrado por membros nomeados pelo Ministro Principal. O Ministro Principal — Chefe do Partido Majoritário da Câmara de Representantes eleita por sufrágio universal — elege nove de seus colegas dessa Câmara e outros dois entre os membros não-oficiais da Câmara Alta. Noutras dependências ocidentais introduzir-se-á, antes de estabelecer-se a Federação, um sistema semelhante de govêrno.

A Jamaica é território e jurisdição britânica há mais de 300 anos. Como em outras dependencias do Reino Unido, o progresso político da Jamaica teve raízes no desenvolvimento econômico. A economia do país continua sendo principalmente, agrícola, produzindo-se uma variedade de colheitas para a exportação e para o mercado interno, porém vão adquirindo importância a exploração e o tratamento da bauxita, sendo criadas também indústrias secundárias.

TURQUIA: visita de Gronchi

A visita do Presidente da Itália à Turquia, que hoje mesmo seguiu para Ancara, se reveste atualmente de uma significação política e diplomática que, julgam os observadores, ultrapassa o quadro só das relações ítalo-turcas. Essa visita, julga-se, tem um alcance mundial pois reafirma a solidez da Aliança Atlântica no momento mesmo que uma campanha de propaganda poderia fazer crer que a Itália estava procurando adotar um "neo-atlantismo" muito parecido com uma tentativa de evasão da aliança ocidental e na qual a Turquia está colocada pelas circunstâncias nos postos avançados do mundo ocidental.

Em Ancara, a solidariedade da Itália com os seus aliados vai ser solenemente recordada. Ela o será pelo sr. Giovanni Gronchi, Chefe do Estado italiano, que alguns acreditavam poder se apresentar no estrangeiro como o promotor do "neo-atlantismo" e como o principal sustentáculo dos que, em Roma mesmo, desejam que a Itália se desembarace dos seus laços com as potências ocidentais e adote no Oriente Médio uma política pró-árabes.

IKE VAI BEM

WASHINGTON, 11 (UP-DC) — O estado físico do presidente Dwight D. Eisenhower — disseram hoje seus médicos — é "excelente". O próprio Presidente disse que se sentia "muito bem", ao sair do hospital "Walter Reed", do Exército, pouco depois do meio-dia de hoje. Eisenhower ingressou no Hospital, ontem à tarde, com o fim de submeter-se a um exame médico completo. É o primeiro dessa natureza feito desde o da campanha pré-eleitoral de 1956.

O major-general Howard Snyder, médico do Presidente na Casa Branca, e o major-general Leonard Heaton, comandante-geral do Centro-Médico do Exército, disseram, no boletim médico oficial: "O estado geral físico do Presidente é excelente. O Presidente continua mantendo um excelente estado de saúde, depois de recobrar-se de suas duas enfermidades". As duas enfermidades foram a síncope cardíaca de setembro de 1955, a ileíte, ou obstrução intestinal, de que foi operado em junho de 1956.

ARMAMENTOS PARA A LÍBIA

TRIPOLI, Líbia, 11 (FP-DC) — Está a caminho da Líbia, onde é esperado no comêço de dezembro, um carregamento de armas norte-americanas, — anuncia um jornal governamental. Os Estados Unidos, como se sabe, deverão equipar mil soldados líbios neste ano.

PARAGUAI RECEBERÁ 150.000 EMIGRANTES JAPONÊSES

TOQUIO, 11 (FP-DC) — O Govêrno paraguaio está disposto a permitir a imigração de 150.000 japonêses nos 30 próximos anos, declarou hoje o sr. Michibuke Sosi, Presidente da Câmara de Comércio e da Indústria de Osawa, a quem o primeiro ministro Nobusuke Kishi havia encarregado de uma missão de exploração sôbre as possibilidades da imigração nipônica para a América do Sul.

MACMILLAN ENFRENTA OPOSIÇÃO

LONDRES, 11 (UP-DC) — O Govêrno conservador do Premier Harold MacMillan enfrentará dois votos de censura, apresentados pelos trabalhistas da oposição, nas próximas 48 horas, porém tem-se como certo que sairá vitorioso em ambas as ocasiões.

REI FAYCAL IRÁ À ARÁBIA

RIAD, 11 (FP-DC) — Noticia-se oficialmente nesta capital que, atendendo a convite do rei Seud, o rei Faycal do Iraque concordou em fazer uma viagem oficial à Arábia Saudita no dia 2 de dezembro próximo. O convite foi realizado por meio de telegrama, igual veículo da resposta. Declarava notadamente o rei Seud em sua mensagem: "A visita de Vossa Majestade ao nosso país reforçará os laços de amizade e de fraternidade que unem as duas nações".

SENDO ELA UMA SANTA, TERIA DE PASSAR POR IMPURA... ÊLE, POR MARIDO ATRAIÇOADO... TAL É O DRAMA PUNGENTE DE

ENTRE O AMOR, A HANRA E A VINGANÇA

Uma empolgante história vivida

O PRESENTE DE ANIVERSÁRIO — ASSIM SE ARRANJA UM MARIDO

O motorista de Cleópatra — Quem é mais inteligente: o homem? a mulher?

SE VOCÊ A AMA NÃO DEVE AMÁ-LA - COSTUMES NUPCIAIS - UM EXAME NÃO DEVE SER UM DRAMA - MODAS - FLAGRANTES DO MUNDO INTEIRO - POESIA - CANÇÕES - PASSATEMPOS etc.

GRANDE HOTEL a revista inimitável Cr$ 8,00 — Nas bancas

GRANDE DEBATE SÔBRE A MENSAGEM No. 53

Dia 13, às 17 horas, no auditório da Mesbla

A Confederação Nacional dos Trabalhadores na Indústria, a Confederação Nacional dos Trabalhadores no Comércio, Federações e Sindicatos de Trabalhadores do Rio de Janeiro, a Federação das Indústrias do Distrito Federal e o Centro Industrial do Rio de Janeiro, farão realizar no dia 13 do corrente, amanhã, 4.ª-feira, às 17 horas, no auditório da MESBLA — Rua do Passeio 42/52, 11.º andar, um debate sôbre a Mensagem n.º 53, do sr. Prefeito do Distrito Federal, ora em exame no legislativo carioca.

Foram especialmente convidados o Prefeito, o Secretário das Finanças, Ministros do Tribunal de Contas da Prefeitura, senadores e deputados pelo Distrito Federal, vereadores, dirigentes sindicais dos empregados das diferentes categorias profissionais, ex-prefeitos do Distrito Federal, industriais e comerciantes.

As demais Associações de Classe, Entidades e Órgãos interessados no assunto, também estão convidados a assistir e participar dêsse grande debate, que se destina a esclarecer devidamente o projetado aumento de impostos municipais e o plano de obras anunciado pelo Chefe do Executivo local.

LOTERIA FEDERAL AMANHÃ — 2 Milhões de cruzeiros

UDN RECUA DA PENA DE MORTE: IMPOPULAR

POLITICA ESTADUAL

Hélio Machado avisa a Balbino: candidato

O sr. Hélio Machado, Prefeito de Salvador, comunicou ao sr. Antônio Balbino que se lançará candidato ao Govêrno do Estado no dia 26 de dezembro, 48 horas após o lançamento previsto da candidatura Vieira de Melo.

Essa notícia foi divulgada ontem na Câmara pelo deputado Augusto Públio (PSD), que acabava de chegar de Salvador, onde se avistara com o governador Antônio Balbino. Por outro lado, o noticiário telegráfico da Bahia refere-se com insistência aos preparativos do prefeito Hélio Machado para oficializar a sua candidatura, contando para isso com uma base de 100 milhões de cruzeiros.

AINDA JACOBINA

As outras notícias sôbre o desenvolvimento do problema sucessório baiano dirigem-se principalmente ao episódio da recente viagem do Presidente da República à Jacobina e os seus efeitos em relação à candidatura do deputado Vieira de Melo.

Duas ilações são geralmente extraídas daquele fato: 1) demonstração da incompatibilidade insanável entre o governador e o líder da Maioria, patenteada nas atitudes de omissão do sr. Antônio Balbino; 2) vantagem obtida pelo sr. Vieira de Melo no episódio, em face do possível desagrado do Presidente da República, que se teria considerado atingido pelo gesto de represália do governador Antônio Balbino.

PARAIBA: Argemiro dissidente

Nos meios políticos paraibanos parece não haver dúvida quanto ao próximo destino político do senador Argemiro de Figueiredo, que estaria já de bagagem arrumada para assumir a Chefia do PTB paraibano, depois de romper com o governador Flávio Coutinho.

O senador udenista disse que está aguardando a resposta do governador ao telegrama que lhe endereçou "em têrmos que não comportam dúvidas", para então fixar a sua posição política, o que deverá ocorrer dentro de 24 horas, no máximo.

CLAMOR PÚBLICO

Sôbre o rompimento do sr. Argemiro de Figueiredo, o deputado José Joffily, do PSD, fêz o seguinte comentário:

"O caminho que agora toma o senador Argemiro será inevitàvelmente seguido por todos os políticos de expressão que ainda se vinculam ao Govêrno do Estado, tais os desatinos que vem praticando o sr. Flávio Coutinho, hoje o legítimo "campeão da impopularidade" no meu Estado. E são tais os novos erros do governador, acumulando-se ao grande acêrvo já existente, que a impressão geral é a de que o sr. Flávio Coutinho acabará caindo por fôrça do clamor público".

MANDADO DE SEGURANÇA

O governador Flávio Coutinho está pràticamente impedido de deixar o Estado, sem que seja obrigado, para isso, a transmitir o cargo ao vice-governador. Isso por fôrça de recente interpretação do texto constitucional que trata da matéria. O sr. Flávio Coutinho impetrou mandado de segurança para corrigir a situação que se lhe afigura inconstitucional, e em favor do seu ponto de vista conta, agora, com um parecer do deputado Prado Kelly.

MARANHÃO: Dualidade de assembléias

A situação de dualidade de Assembléias, em que se encontra o Maranhão, provocada pela votação da emenda constitucional que destitui o Vice-Governador da função de Presidente da Assembléia Legislativa, já está sendo objeto de exame por parte do Ministro da Justiça. O sr. Eurico Sales tem procurado ouvir próceres maranhenses das diversas correntes, para inteirar-se do problema.

As oposições maranhenses, que apoiam o Vice-Governador, alegam que, de qualquer maneira, os efeitos da emenda constitucional não se poderão aplicar à situação do sr. Alexandre Leal Costa, que já é de direito adquirido.

PERNAMBUCO: Candidato de luta

Segundo o deputado Barros de Carvalho, não é possível admitir-se uma solução de entendimento em Pernambuco, envolvendo o sr. Etelvino Lins. As incompatibilidades entre a oposição pernambucana e o etelvinismo são profundas e irremediáveis.

— Iremos com um candidato de luta — declara o sr. Barros de Carvalho. Já desmascaramos as manobras do sr. Etelvino Lins e o que nos cabe, agora, dentro dos próximos dois meses, é escolher um nome que represente tôda a fôrça das oposições. O candidato que fôr escolhido terá o apoio maciço da coligação.

Quanto à sua candidatura, diz o líder petebista que a admite como a qualquer outra do grupo oposicionista. Não se considera candidato, mas se o seu nome fôr o escolhido não terá dúvidas em aceitar o cumprimento da missão.

JARBAS E APOLÔNIO

Regressando ontem de Recife, o deputado Amauri Pedrosa não está pessimista quanto à possibilidade de uma solução de entendimento em Pernambuco. Prevê que a seleção final dos candidatos se faça entre os srs. Apolônio Sales e Jarbas Maranhão, qualquer dêles podendo, conforme o desenvolvimento das demarches, unir o PSD.

O sr. Amauri Pedrosa estranha a versão que apresenta o sr. Etelvino Lins ressentido com o senador Jarbas Maranhão, em face da atitude hostil que êste teria assumido, a partir do lançamento de sua candidatura pelo ex-Governador. Em todo caso, terá ocasião de tirar essa versão a limpo, no seu próximo encontro com o sr. Etelvino Lins.

CEARÁ: Crise em Sobral

A posição do senador Parsifal Barroso, como candidato oposicionista no Ceará, está ameaçada por uma crise de que é «pivot» o Bispo de Sobral, a propósito da concessão de um canal à Rádio Princesa do Norte, controlada pelo Bispado.

Atribui-se ao sr. Parsifal Barroso a pressão junto ao Govêrno Federal para revogar a concessão do canal, depois de já pràticamente autorizada, estando a rádio pronta para funcionar. O Bispo de Sobral tem grande influência no município-base do Ministro do Trabalho. A crise envolve ponderáveis setores do PSD cearense, que estão reagindo, começando por denunciar o fato ao conhecimento do Presidente da República.

R. G. SUL: Campanha elevada

PÔRTO ALEGRE, 11 (Asapress) — O fato político de maior significado neste fim de semana foi o encontro realizado, sábado último, no Palácio do Piratini, entre o prefeito Leonel Brizola e o governador Ildo Meneghetti. Por cêrca de quarenta minutos os dois políticos estiveram em importante palestra.

O sr. Leonel Brizola, em declarações à imprensa momento após o encontro, disse que foi manifestar ao Chefe do Executivo gaúcho o propósito que o anima, como candidato, e demais correligionários, de conduzir a campanha num clima elevado, debatendo problema do Estado e evitando questões pessoais.

Frisou, por outro lado, que desejava que todos os órgãos técnicos da administração fôssem franqueados para efeito de elaboração de programas e debates.

«Nesta visita ao Governador — disse ainda o sr. Brizola — tive oportunidade de manifestar o alto propósito, que anima a mim e aos meus companheiros, de conduzir esta campanha num clima de elevação e educação política, encaminhando para o debate os problemas e evitando as questões pessoais e todo e qualquer personalismo — finalizou.

ALAGOAS: Intervenção prorrogada

MACEIÓ, 11 (Asapress) — Vinte deputados assinaram o requerimento de prorrogação da intervenção federal a ser levantada no próximo dia 16 do corrente. O referido requerimento deverá ser imediatamente aprovado. Durante os trabalhos de sexta-feira última foi votado e aprovado, secretamente, o Parecer número 55 que concede licença para processar o governador Muniz Falcão, sendo ainda aprovado, em terceira discussão, o projeto de resolução que cria a polícia interna do Legislativo alagoano.

Simultâneamente, dois suplentes de deputados, ambos oposicionistas, tomaram posse nas vagas dos titulares que requereram licença para tratamento de saúde. O sr. Luís Amaral na vaga do sr. José Onias e o sr. Haroldo Loureiro na vaga do sr. Virgílio Barbosa.

SÃO PAULO: Dilema de Ademar

BIRAJU, SP, 11 (Asapress) — Em meio ao discurso que pronunciou no sábado à noite, em praça pública, reencetando suas incursões semanais no interior do Estado, afirmou o sr. Ademar de Barros:

«Saquei demasiadamente contra o Banco da Saúde para poder suportar mais duas grandes lutas: o govêrno federal ou o govêrno estadual. Uma ou outra coisa. As duas, não. Vocês é que vão escolher o caminho. No ano que vem voltarei para saber o que querem e depois firmaremos o nosso rumo».

ASSISTÊNCIA AOS LÁZAROS

O Hospital dos Lázaros (atu. Frei Antônio), instituição de iniciativa privada, sita na Praça Mário Nazaré n. 52 São Cristóvão — Telefone: 28-0045, aceita qualquer auxílio ou donativo para assistência aos enfermos hansenianos ali internados. — Dirigir-se, no local, à Irmã Superiora.

AGRADECIMENTO PÚBLICO DA C. N. T. I.

A CONFEDERAÇAO NACIONAL DOS TRABALHADORES NA INDÚSTRIA sente-se no dever de, pùblicamente, apresentar seus sinceros agradecimentos ao Exmo. Sr. Juscelino Kubitschek de Oliveira, eminente Presidente da República, por ter, atendendo às solicitações dos trabalhadores, feito reconduzir às elevadas funções de Juiz do Tribunal Superior do Trabalho, na qualidade de representante classista dos empregados o prezado companheiro ANTÔNIO FRANCISCO CARVALHAL, que há mais de dez anos ilustra êsse alto pôsto de representação operária no mais importante Tribunal Trabalhista do Brasil.

E' de justiça estender-se essa gratidão aos srs. Eurico de Aguiar Sales, Ministro da Justiça; senador Parsifal Barroso, Ministro do Trabalho; Senadores, Deputados, autoridades públicas, Dirigentes Sindicais de diferentes categorias profissionais, de todos os graus e de todos os Estados da Federação, trabalhadores e amigos, enfim, a todos que, com simpatia e apoio, acompanharam essa justa reivindicção dos trbalhadores, agora felizmente concretizada.

Aproveita a oportunidade para convidar a todos os amigos do companheiro ANTÔNIO FRANCISCO CARVALHAL para assistirem à cerimônia de sua reassunção do cargo, amanhã, quarta-feira, dia 13 do corrente, às 13,00 horas, perante o Tribunal Pleno do Tribunal Superior do Trabalho, no 2.º andar do Palácio do Trabalho.

Sr. Argemiro Machado

Morreu em Boston o Presidente da Panair do Brasil

Causando profunda consternação nos círculos industriais e aeroviários do país, faleceu, anteontem, em Boston, no Massachussetts Hospital, onde se encontrava internado desde agôsto, o dr. Argemiro de Hungria Machado, diretor-presidente da Panair do Brasil.

Figura altamente conceituada nos meios financeiros nacionais, e de outros países como os Estados Unidos, França, Inglaterra e Argentina, o dr. Hungria Machado ligara seu nome a numerosos empreendimentos que se desenvolviam no sentido de proporcionar maior progresso ao país, como foram as suas atividades no campo da cultura do trigo, da agropecuária, do comércio algodoeiro e das realizações securitárias.

DADOS BIOGRAFICOS

Fazendo seus estudos na Universidade de Mons, na Bélgica, e na Universidade de Economia e Finanças de Londres, o dr. Hungria Machado teve, no Brasil, uma intensa participação na vida industrial, comercial e financeira. Fundou a Cia. Nacional do Comércio do Café, da qual era vice-presidente. E foi, igualmente, Diretor-Presidente do Moinho Fluminense S. A.; Presidente da Coral S. A.; Presidente da Frederick Stern do Brasil S. A.; Presidente da Câmara de Comércio Argentina do Brasil; Diretor Presidente da Cia. Industrial, Agrícola e Pecuária de Itaipava; Membro do Conselho Consultivo da SANBRA — Sociedade Algodoeira do Nordeste Brasileiro S. A.; Membro do Conselho Administrativo da Sydney Ross Co.; Membro do Conselho do Banco do Brasil S. A., há 17 anos; Membro do Conselho da Murray, Simonsen S. A.; Membro do Conselho da Cia. Propac; Presidente da Cia. de Seguros Vera Cruz; Membro do Conselho Intimex Indústria e Comércio S. A.; Presidente do Sindicato dos Moageiros de Trigo do Brasil; Membro do Conselho Administrativo da Panair, e, desde maio de 1955, eleito diretor-presidente da emprêsa.

SEPULTAMENTO NO RIO

O dr. Argemiro de Hungria Machado contava, ao falecer, 59 anos de idade, deixando viúva d. Clara Machado e três filhos. Seu corpo, em data oportunamente anunciada, virá para esta capital, onde será sepultado.

CENTRO DE PESQUISAS "LUÍZA GOMES LEMOS"

O Centro de Pesquisas "Luíza Gomes Lemos" órgão de combate preventivo do câncer na mulher — será solenemente inaugurado no próximo dia 21, às 17 horas, estando presentes ao ato o sr. Juscelino Kubitschek, Ministros de Estado, congressistas, embaixadores e médicos pertencentes a tôdas as organizações e associações existentes nesta capital.

Para o ato inaugural dessa iniciativa das Pioneiras Sociais, em que falarão a sra. Sara Kubitschek e o dr. Campos da Paz, Reitor e Diretor, foram distribuídos 6.000 convites a tôdas as autoridades administrativas federais e da Prefeitura Municipal, a diplomatas e a elementos da classe médica.

Secretário Geral desmente notícia

Na UDN foi considerada simplesmente equívoca, além de inconveniente aos interêsses do partido, a informação de que se cuidava de apresentar um projeto instituindo a pena de morte para os sequestradores de menores.

Representantes udenistas deram-se pressa em desautorizar a notícia, que poderá, segundo pensam, acarretar novo ônus de impopularidade para o partido. A pena de morte não só é inconstitucional, como contraria a nossa tradição jurídica e a vocação sentimental do povo brasileiro.

FALA GUILHERME MACHADO

O deputado Guilherme Machado, encarregado de redigir o esbôço do projeto, prestou o seguinte esclarecimento:

"Que me conste a direção do meu partido não tomou qualquer iniciativa de emenda constitucional, visando à adoção da pena de morte. Quanto à mim, sou, totalmente, contrário à pena capital. O que houve num exame informal para efeito de revisão de alguns aspectos da nossa legislação penal, tendo em vista crimes de extrema gravidade, como o do rapto do menino Sérgio. Em consequência — acrescenta o sr. Guilherme Machado — coube-me a incumbência de ouvir alguns juristas especializados no assunto, para a apresentação de um projeto que considere, com penalidade acrescida, figura delituosa autônoma o crime de extorsão mediante sequestro de menores".

O QUE SE COGITA

O deputado Djalma Marinho esclareceu ainda que se cuida não sòmente de agravar as penas do sequestro, mas também, de limitar os casos de livramento condicional. Havia, também, quem queria disciplinar os casos de indulto, mas isso parece inviável ao deputado Djalma Marinho, que lembra tratar-se o indulto de faculdade privativa do Presidente da República.

DISCO ALARMA MANHUAÇU

MANHUAÇU, Minas, 11 (DC) — Um objeto estranho, aparentemente esférico, com uma parte vermelha contrastando com uma outra reluzente, deixou alarmada a população desta cidade.

Diversas pessoas que constataram a presença do estranho objeto com binóculos e lunetas de pequeno alcance, julgam tratar-se de inventos cuja descoberta está sendo, ultimamente, propalada.

INDENIZAÇÃO A SER PAGA PELOS NOVOS ELEITORES

Será fixada uma indenização de Cr$ 19,00 a ser paga aos alistados nas Zonas do Distrito Federal, por conta das fotografias apostas nos títulos eleitorais, sem prejuízo da aceitação dos serviços fotográficos remunerados das Repartições, oferecidos no TRE.

Foi esta a resolução votada pelo Tribunal Regional Eleitoral do Distrito Federal atendendo a proposta apresentada pela Secção de Material da Secretaria do TRE cujo relator foi o sr. Murta Ribeiro.

DR. LAURO LANA

DOENÇAS INTERNAS

Largo S. Francisco, 26, das 2 às 6 hs.

Av. Copacabana 540 — 9 às 11 horas

Cercada por tropas a Assembléia: Maranhão

Na sessão noturna de ontem, no Senador Federal, o sr. Juraci Magalhães leu telegrama que recebeu do vice-governador do Maranhão e de representantes das oposições daquele Estado comunicando estar a Assembléia Legislativa cercada por tropas da Polícia estadual, predominando em São Luís ambiente de grande tensão. Dirigiu, então, o Presidente da UDN um apêlo à bancada situacionista do Maranhão no sentido de serem realizados entendimentos que impeçam a repetição naquele Estado, dos acontecimentos que ensangüentaram Alagoas.

Logo que o sr. Juraci Magalhães terminou seu discurso, o sr. Sebastião Archer foi à tribuna, a fim de desmentir as afirmativas feitas nos telegramas lidos pelo presidente udenista. Afirmando estar todo o Estado do Maranhão em perfeita ordem e paz, o sr. Archer concluiu suas rápidas palavras fazendo um convite ao sr. Juraci Magalhães para ir ao Maranhão, se quiser acompanhado de uma comissão, com o que poderá constatar a veracidade de suas afirmativas.

GUERRA

Depois do sr. Domingos Velasco (PSD-Goiás) voltar a falar sôbre a viagem que realizou, recentemente à Rússia e países da Cortina de Ferro, foi aprovado na Ordem do Dia, o anexo do Orçamento referente ao Ministério da Guerra. Finalmente, o sr. Filinto Muller requereu urgência para dois projetos que retificam as previsões orçamentárias de 1957.

Em sessão secreta, foi aprovada, por 34 votos a 3, a indicação do sr. João Guimarães Gomes para Embaixador do Brasil junto ao Govêrno da Guatemala.

CENTRO ESSO DE TREINAMENTO

Um Centro Esso de Treinamento para a América Latina acaba de ser instituído por oito emprêsas filiadas à Standard Oil Company (New Jersey), visando a proporcionar a seus funcionários cursos de especialização em atividades ligadas à indústria petrolífera, tendo sido designada a cidade de Cali, na Colômbia, para sede do empreendimento.

JÚRI POPULAR: PILHÉRIA DEMAGÓGICA

Bens Reversíveis (O caso Prefeitura x Light) — O vinho nacional — A Concessão da chamada «Ferrovia do Minério» — Crescem, no Brasil, os investimentos da família que financiou Hitler — Origem e desenvolvimento da aviação comercial (II) — Porque é necessário o tabelamento dos calçados (II) — Não precisamos mais importar leite em pó — Atravessa fase difícil a juta nacional — El Brasil en el petroleo boliviano. Leis êsses e outros estudos no n.º 49 da revista «BRASIL DE HOJE» Cr$ 10,00 o exemplar À venda nas principais bancas de jornais

Faleceu ontem o jornalista Breno Pinheiro

Em conseqüência de crise cardíaca, morreu ontem, na casa de Saúde Santa Lúcia, o jornalista Breno Pinheiro, redator do "Jornal do Brasil" e secretário do Presidente da Confederação Nacional do Comércio.

Breno Pinheiro, que desaparece aos 56 anos de idade, iniciou sua vida profissional em São Paulo, onde foi redator da "Gazeta" e das "Folhas", firmando cêdo sua reputação de cronista político bem informado e brilhante. No Rio, para onde se transferira em seguida, depois de ter sido chefe de gabinete do presidente do Instituto do Açúcar e do Alcool, Breno Pinheiro chefiou a reportagem política do "Jornal do Brasil", que, sob seu comando, viveu um de seus períodos mais eficientes. Ultimamente era êle redator de tópicos e sueltos naquele jornal.

Profissional dedicado e competente, Breno Pinheiro tinha um amplo círculo de amigos e admiradores, que acompanharam ontem, à tarde, seu enterramento, no Cemitério de São João Batista. Deixa êle viúva d. Eloá Pinheiro e um filho, o engenheiro Sérgio Pinheiro, da "Esso Standard" do Brasil.

Concurso de Escrivão e Auxiliar de Coletoria Federal. Aulas por correspondência. Caixa Postal 1.068. B. Horizonte.

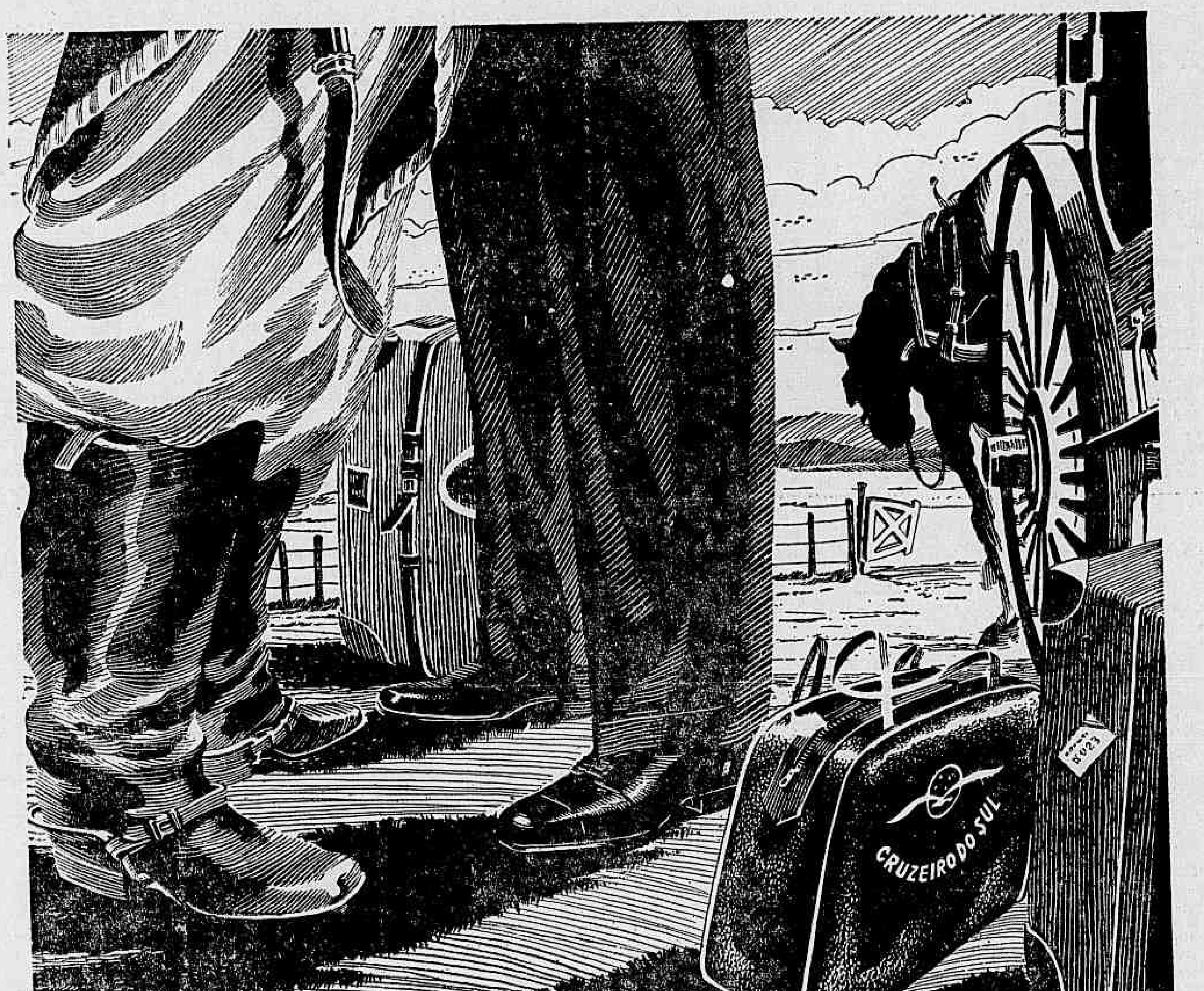

...como tu pensas que eu poderia vir, pai?

Abraçar o velho pai depois de tantas lutas. Rever os pagos deixados distantes a contra gôsto. O churrasco, a antiga chaleira, a cavalgada e os velhos peões. Encher os pulmões do ar das campinas. Montar outra vez e novamente recolher o gado. Aprender com risadas o manejo da boleadeira, de que foi mestre! Voltar enfim — estar de novo em casa.

êle está utilizando o

CRUZEIRO A PRAZO

É o sistema de "crédito confortável e amigo" que o ajudará a viajar muito, pagando aos poucos. Para a sua viagem de férias ou negócios, venha fazer conosco "um roteiro feliz de boas viagens", em suaves prestações mensais. Dê um pulinho em casa, não importa onde.

30 anos de bons serviços

SERVIÇOS AÉREOS CRUZEIRO DO SUL

Av. Rio Branco, 128 • Tel: 42-6060 — Av. Nilo Peçanha, 26-A • Tel. 32-7000

Diario Carioca

Fundado em 17 de julho de 1928

Diretor-Presidente

Horácio de Carvalho Júnior

Diretor-Redator-Chefe

Danton Jobim

Rio, 12 de novembro de 1957

Às acusações à Presidência do IAPC

Acusações de certa gravidade vêm sendo feitas à Presidência do Instituto de Aposentadoria e Pensões dos Comerciários. As publicações feitas pelo Instituto, a propósito do assunto, esquivam-se a uma contestação do mérito das acusações, o que acrescenta fator de inquietação para a opinião pública com referência ao zêlo e probidade com que aquela autarquia vem sendo administrada. Não temos informações próprias a respeito nem possuimos elementos para aquilatar da veracidade do que se diz contra a presidência do Instituto, tanto mais porque, como dissemos, o órgão competente tem evitado dar os esclarecimentos substanciais.

Diante da situação criada — de um lado acusações inequivocamente graves, de outro lado omissão na defesa — será de tôda conveniência que o Govêrno promova as averiguações competentes e dê uma satisfação adequada, revelando o que de fato existe com relação à alta administração do IAPC e, no caso de apuradas as alegações, adote as medidas apropriadas.

O caso deve ser levado ao conhecimento do Chefe do Govêrno bem como ao do Vice-Presidente da República, pois o sr. João Goulart, como dirigente do PTB, e em função de acordos políticos em execução, é quem aponta ao Presidente os próceres trabalhistas que ocupam as chefias de instituições de previdência social. Estamos certos de que tanto um quanto outro, tanto o Presidente da República quanto o Vice-Presidente atenderão ao apêlo e, na defesa dos interêsses da administração pública, examinarão o caso em tôda a sua profundidade.

O empenho do sr. Juscelino Kubitschek em salvaguardar a probidade da sua administração é notório. Basta, portanto, que êle tome conhecimento do que ocorre em relação ao IAPC para que aja em consequência. Nossa função é precisamente a de alertá-lo para uma situação equívoca, que está a pôr em choque o conceito de um órgão administrativo cuja chefia vem sendo alvo de suspeitas graves.

O Vice-Presidente da República, que tem sido exemplar na sua colaboração com o sr. Juscelino Kubitschek, não terá dúvidas também em remover os obstáculos políticos que eventualmente dificultem a apuração de tôda a verdade.

Cumprido o nosso dever de advertência, só nos resta esperar, portanto, que as autoridades competentes tomem conta do caso, cuja gravidade é indisfarçável.

Nossa Opinião

Oportunidade

A onda de crimes que de repente volta a inundar a cidade ressuscita o velho problema da falta de recursos da nossa Polícia. O Chefe de Polícia, que se tem revelado de rara energia no combate ao crime, tem agora sua oportunidade de falar, abrindo-se, expondo os motivos pelos quais, não obstante sua energia, a polícia é um organismo inoperante.

O povo quer, ao menos, saber por que sua segurança é tão precária.

Flamengo

Falar em crime, aliás, convém lembrar que o Flamengo é líder isolado do campeonato de futebol. Sabendo-se que, sempre que isso acontece, o índice de criminalidade cai, no Rio, é bom pedir a Deus que, devidamente assessorado por S. Judas Tadeu, mantenha o rubro-negro na liderança.

Se a polícia não ajuda, apelemos para instância superior.

Recorde

O raptor da criança foi visto por uma dúzia de pessoas. Falou ao telefone várias vezes com a mãe do menor, sendo gravada sua voz. E conhecido no local onde deixou a criança. O motorista que o serviu fêz do homem minuciosa descrição na Polícia. O seu intermediário igualmente deixou rastro por tôda a parte, a começar pelo local onde recebeu a caixa com joias e dinheiro. Parece tão primário que ainda usa o bonde como meio de transporte. E tudo aconteceu no ponto mais movimentado de Copacabana, à vista de investigadores.

Diante disso e depois disso, que dizer de nossa Polícia? Decididamente conquistou o campeonato da ineficiência. Sua tática é esperar pelas denúncias. Como vai acontecer, se já não aconteceu, no caso do Serginho. O próprio delegado do 2.º Distrito, falando ao rádio, declarou que contava apenas com a sorte para deter o criminoso.

Igualzinho

Há poucos dias em certo país da America Central houve um golpe de Estado. O grupo que dominava a situação perdeu as eleições. Então, foi feita breve preparação através do rádio e da imprensa, seguindo-se a decisão política: o pleito não valia, estava anulado e, mais tarde, se convocaria o povo novamente às urnas. Tudo se processou rápidamente e não se falou mais no caso.

Recordando êsse episódio, no dia seguinte ao onze de novembro, não podemos esquecer o que aqui se passou, precisamente há dois anos. Tentaram pôr em prática no Brasil plano idêntico, que só não se realizou porque o nosso Exército, conduzido por chefes esclarecidos, decidiu afirmar sua vocação democrática e seu espírito de legalidade.

Buracos

Diz uma autoridade municipal, em entrevista publicada nesta seção, que o Serviço de Reparos Urgentes em Logradouros, fundado pelo prefeito Dulcídio Cardoso, só existe no papel.

Nem precisava dizer: isto berra aos olhos de todos os que sacolejam pelos profundos buracos desta heróica cidade. O que espanta, no caso, é a verba consignada no orçamento para êsse serviço: vinte milhões. Tôda ela foi gasta na pavimentação de apenas duas vias. E acabou-se. Vinte milhões, num orçamento cuja receita atinge, pelo mínimo, 10 bilhões. Haja, pois, buracos, que em compensação nenhuma cidade paga tão bem a tantos funcionários para ter tão mau serviço público.

O Que Se Diz:

...QUE o sr. Carlos Lacerda já convidou dois deputados udenistas para substituí-lo na liderança do partido, em 1958, de ambos recebendo resposta negativa...

...QUE, segundo o sr. Guilherme Machado, a ser alguém favorável à pena de morte, melhor é que se faça dono de uma casa funerária...

...QUE a propósito da pena de morte, lamentava-se na bancada udenista que o sr. Carlos Lacerda tivesse divulgado a idéia pelo seu jornal, vinculando o partido a uma causa impopular e anti-eleitoral...

...QUE provocou a maior sensação o discurso do deputado Celso Peçanha (Presidente do PSP fluminense) contra o secretário das Finanças do Estado do Rio, sr. Salo Brand, pois foi essa a primeira vez que o dito Peçanha atacou alguém pessoalmente, e estreiou denunciando aquêle que é apontado como o homem da nova caixinha de Amaral no Estado do Rio...

A Opinião do Leitor

O rapto

O leitor Amadeu Gomes, na carta que nos enviou, diz que o rapto do garoto Sérgio dá motivo a várias reflexões. Estamos, diz o leitor, às voltas com um tipo novo de crime na cidade. Até então tínhamos experiência dêle através do cinema, que, aliás, é uma excelente escola para aquêles que querem trilhar a vida fora da lei explorando êsse ramo. O cinema oferece aulas ao vivo de como raptar uma criança, e como obrigar os pais a contribuir com o dinheiro, além de fornecer uma série considerável de exemplos mostrando facetas curiosas a respeito das fórmulas mais eficientes para o bom êxito do empreendimento. A censura, continua o leitor, não olha para isso. Ela se limita a cortar ... cenas onde as mulheres aparecem desnudas, porque censura, aqui na cidade ou aqui no Brasil, resume-se em subtrair aos olhos de menores de 18 anos os belos corpos nus das artistas. O resto, mesmo sendo uma escola de crime audacioso, como os raptos de crianças, tem exibição livre. Mas o rapto do menor Sérgio já serviu para que o sr. Santos Vahlis oferecesse cem mil cruzeiros a quem prender ou der notícia que redunde na detenção do raptor. Ora, quando do assassinato, por assaltantes, do gerente do Banco Lowndes, o estabelecimento fêz o mesmo, no desejo de auxiliar a polícia na captura dos criminosos, que, até hoje, estão impunes e em liberdade. Pois bem, acrescenta o leitor, na ânsia de receber o prêmio, que era de 50 mil cruzeiros, os próprios agentes da polícia empreenderam espetacular caçada a alguns marginais em Belo Horizonte e os trouxeram para cá, presos, apontando-os como autores do crime. O Chefe de Polícia da época, o general Magessi, chegou a conceder uma entrevista coletiva, publicada com o maior destaque, anunciando a captura dos criminosos e, como é óbvio, o direito dos investigadores autores da façanha à percepção do prêmio. Com o decorrer natural do processo, entretanto, verificou a própria Polícia que os detidos estavam inocentes a respeito da morte do gerente do Banco Lowndes. E aí está o ponto fraco dos prêmios conferidos indistintamente a quem concorrer para prender criminosos. E' possível que interessados forjem autores em pessoas inocentes, deixando o verdadeiro criminoso em liberdade.

Policiamento

O Chefe de Polícia estêve na Associação Comercial, diz o leitor Ferreira Rodrigues, em carta a êste jornal. A visita foi programada para uma homenagem dos comerciantes à autoridade, pela eficiência de sua campanha contra os marginais. Todo o mundo ficou pensando que os marginais fôssem êsses assaltantes que a polícia está retirando da circulação vivos ou mortos. Mas não foi isso o que os comerciantes entenderam. Para o Chefe de Polícia, os marginais eram mesmo êsses malandros, tanto que êle apresentou a estatística: na sua gestão, 14 marginais foram mortos, presos ou se encontram hospitalizados. Mas para os comerciantes, os marginais são outros, são os camelôs, e da conversa que tiveram com o Chefe de Polícia, nasceu uma campanha, também, contra êsses pequenos comerciantes. E aí está, conclui o leitor: quando todos nós pensávamos que a polícia iria dedicar-se tôda ela ao combate aos assaltantes, desvia-se para prender camelôs, namorados da praia e casais que se encontram em recintos fechados. E isso é lamentável.

S. A. DIARIO CARIOCA

Administração e Redação:
AVENIDA RIO BRANCO, 25
Sede Própria

SUCURSAL EM SÃO PAULO:
Rua Barão de Paranapiacaba, 61 — 4.º and. — Grupo 22
Telefones: 32-5841 e 35-6286

SUCURSAL EM BELO HORIZONTE:
Av. Afonso Pena, 774 — 3.º andar — Sala 308
Telefone: 4-8814

REPRESENTAÇÃO EM NITERÓI
Av. Amaral Peixoto 171 — 7.º andar — Sala 705-A

TELEFONES:

Diretoria	43-6465
Diretor-Redator-Chefe	43-5574
Superintendente	43-3014
Administração	43-3930
Gerência	23-4843
Chefe da Redação	43-5574
Secretaria	43-5539
Política	23-4420
Esportes	23-3239
Reportagem	23-5082
Reportagem	23-4472
Polícia	23-5082
Departamento Promoção e Vendas	23-3662
Depto. Gráfico	43-5009
Dpto. de Publicidade	23-3762

VENDA AVULSA

	Cr$
Número do dia	1,50
Domingo	2,00

ASSINATURAS
BRASIL E PAISES DA CONVENÇÃO POSTAL

Anual	300,00
Semestral	160,00

OUTROS PAISES

Anual	500,00
Semestral	300,00

RECLAMAÇÕES

Qualquer irregularidade no fornecimento de jornais às bancas, ou na entrega do DIARIO CARIOCA aos nossos assinantes, deverá ser reclamada ao Departamento de Promoção e Vendas, por carta ou pelo telefone 23-3662.

Anuncia perspectivas financeiras melhores

Plenário da CÂMARA

Afirmando que o país atravessa uma fase com "auspiciosas perspectivas de desenvolvimento econômico", o deputado Mauricio de Andrade defendeu, em discurso proferido ontem na Câmara, o acêrto da política financeira do Govêrno.

"Estamos certos de que, com o decorrer do processo de eliminação das causas da inflação, teremos, para dentro em breve, dias melhores, que garantirão ao país a possibilidade de se enquadrar inteiramente na rota do desenvolvimento econômico" — acrescentou o representante mineiro.

REDUÇAO DO ÍNDICE

Sustentou o orador que, face a dados estatísticos fornecidos pela Fundação Getúlio Vargas, houve uma redução na taxa de incremento do custo de vida.

Respondendo a um aparte do sr. Carlos Pinto, acentua que não é possível, em prazo curto, conter o aumento do custo da vida, mas poderia afirmar que houve uma considerável redução no incremento, tomando-se por base os índices de 54, 55 e 56. Lembra, a propósito, que as medidas de contenção não podem operar milagre, mas tendem a obtê-lo lentamente. A seu ver, a redução dessas taxas demonstra a segurança das medidas de combate à inflação adotadas pelo Govêrno, não se podendo passar imediatamente da alta para a baixa do custo da vida.

O orador debate longamente com o sr. Carlos Lacerda, contestando, a certa altura, que tivesse havido redução no volume físico da produção nacional, citando vários setores industriais em que se registraram sensíveis aumentos, como no caso das indústrias siderúrgica, petrolífera e de cimento.

Com relação ao crédito, o sr. Mauricio de Andrade sustenta que o aumento das taxas de juros é "uma característica normal dos períodos de transição, quando se procura corrigir os excessos de liberalidade creditícia, normal nos períodos de inflação".

SUMULA DA SESSAO

EXPEDIENTE:

— O sr. ANTONIO MAIA justifica projeto de lei que altera dispositivo da lei que dispõe sôbre o registro de créditos orçamentários destinados a instituições assistenciais.

— O sr. DIVONSIR CORTES dirige apêlo ao Ministro da Viação e ao Diretor do DCT para a instalação de agência postal telegráfica na cidade de Florida, no Paraná.

— O sr. JOÃO FICO discorre a respeito da necessidade de concessão de créditos orçamentários para a solução dos problemas rodoviários e ferroviários do Rio Grande do Sul.

— O sr. JOSE' AFONSO encarece a necessidade de revisão da lei que criou a Petrobrás, no sentido de permitir a participação dos Estados produtores nos lucros da indústria petrolífera.

— O sr. AURE'LIO VIANA reclama a inclusão do nome dos autores dos projetos no avulso da Ordem do Dia, bem como o andamento da proposição de sua autoria, que abre crédito para combate à febre aftosa no Estado de Alagoas.

— O sr. COLOMBO DE SOUSA ressalta o significado da campanha que vem sendo empreendida pela Caixa Econômica Federal do Ceará para a criação de uma taxa de 2% sôbre o Impôsto de Renda, destinado à construção de casas populares.

— O sr. MÁRIO MARTINS dá conta da missão que recebera de representar a Câmara dos Deputados na delegação de parlamentares que visitou o Líbano.

— O sr. VASCONCELOS COSTA reclama do DNER a construção do trecho rodoviário Pouso Alto-Rio Verde, na estrada que liga Areal a Caxambu, Minas Gerais.

— O sr. NOGUEIRA DE RESENDE defende reivindicações salariais de metalúrgicos de Conselheiro Lafaiete, Minas Gerais.

— O sr. CELSO PEÇANHA contesta críticas que lhe foram feitas pelo Secretário de Viação do Estado do Rio, sr. Celso Brand, a respeito de verbas orçamentárias para a construção de rodovias naquela unidade da Federação.

— O sr. ROGÊ FERREIRA veicula apêlo dos trabalhadores da Companhia de Gás de São Paulo ao Presidente da Caixa de Aposentadoria e Pensões dos Ferroviários e Empregados em Serviços Públicos, no sentido de serem suspensos os descontos imobiliários nos meses de novembro e dezembro do corrente ano.

— O sr. JOÃO MACHADO elogia o comportamento da Mesa da Câmara de Vereadores do Distrito Federal na defesa das reivindicações do povo carioca.

— O sr. HERMES DE SOUSA defende reivindicações dos viticultores de Palmeiras das Missões, no Rio Grande do Sul.

— O sr. FROTA AGUIAR manifesta-se contra vários dispositivos do substitutivo Batista Ramos ao projeto de lei Orgânica da Previdência Social, cujo teor considera contrários aos interêsses dos ferroviários.

— O sr. FONSECA E SILVA reclama resposta a requerimento de informações dirigido ao Ministro das Relações Exteriores a respeito da exportação de cristal de rocha.

— O sr. JOSE' TALARICO defende reivindicações salariais dos empregados em estabelecimentos bancários.

— O sr. ANTÔNIO CARLOS lê ofício que recebera da Confederação Nacional dos Trabalhadores no Comércio, favorável à aprovação do projeto de sua autoria que disciplina a nomeação dos delegados dos Institutos de Previdência.

— O sr. ALFREDO PALERMO protesta contra a usurpação, por parte dos líderes partidários, do tempo destinado aos oradores do "Grande Expediente" inscritos por ordem cronológica.

— O sr. MAURICIO ANDRADE, orador do grande expediente, defende a política financeira do Govêrno, afirmando que o acêrto das medidas já permitiu a redução na taxa de incremento do custo de vida e prenunciam dias melhores que garantirão o desenvolvimento econômico do país.

— O sr. LUCIDIO RAMOS justifica, longamente, projeto de lei de sua autoria que abre crédito para dragagem e melhoria das condições de navegabilidade do Rio Jacuí, no Rio Grande do Sul.

ORDEM DO DIA

— Procede-se a três verificações de votação, solicitadas pelo sr. Carlos Lacerda, em face da nova obstrução dos trabalhos iniciada pela bancada udenista.

— O sr. CARLOS LACERDA reclama providências da Mesa para a inclusão na Ordem do Dia do requerimento do sr. Aliomar Baleeiro, que prevê a constituição de uma Comissão Parlamentar de Inquérito destinada a investigar as causas do desemprêgo no país.

— A Mesa informa que aguarda apenas sejam impressos novos avulsos para tomar a providência reclamada pelo sr. Carlos Lacerda.

— Encerramento: 18 horas.

Orçamento municipal: votação esta semana

CÂMARA dos Vereadores

O presidente da Comissão de Finanças, sr. Mourão Filho, espera ver aprovado o Orçamento, em segunda discussão, ainda esta semana, para então, na semana seguinte ser votada a Mensagem 53, e, nos últimos dias do mês, a Lei de Meios em terceira e última discussão.

Ontem, no auditório da Câmara, realizou-se um debate sôbre o serviço de ônibus elétricos, sendo respondidos pelo sr. Oliveira Reis, Diretor de Urbanismo e da Comissão que presidiu a concorrência pública para o serviço, os argumentos do Tribunal de Contas e da Comissão de Justiça, contrários ao contrato entre a PDF e a firma vencedora.

SÚMULA DA SESSÃO

O sr. Couto de Sousa, como Presidente da União dos Escoteiros do Brasil agradeceu ao Legislativo e ao Executivo as providências adotadas em favor da instituição, em virtude das quais foi possível na última sexta-feira, a União adquirir sua sede própria. Pediu a designação de uma data para a visita dos escoteiros à Câmara, a fim de agradecer a contribuição recebida. O presidente Hugo Ramos Filho marcou o próximo dia 15, às 16,30.

Nessa mesma data será feita a entrega dos diversos títulos de "cidadão carioca" últimamente aprovados.

O sr. Couto de Sousa falou ainda sôbre a data de 11 de novembro aplaudindo os que se colocaram contra o golpe.

INQUÉRITO DOS LOTAÇÕES

O sr. Mário Piragibe voltou a falar sôbre o inquérito a respeito da concessão de placas para lotações, dizendo que assim o fazia em virtude de numerosas acusações e perguntas a respeito do assunto. Exibiu cópias fotostáticas do processo, terminou dizendo:

"A Comissão de Inquérito tem dois caminhos a seguir: ou é verdade o que o sr. Edgar Soutelo declarou a mim e ao vereador Gladstone Chaves de Melo, com o testemunho do vereador Castro Menezes, que o sr. Rubem Cardoso tentou suborná-lo, ou, então, o sr. Rubem Cardoso melhorou a proposta".

OUTROS ASSUNTOS

O sr. Manuel Blasquez comentou carta recebida pela Câmara da Presidência do Sindicato da Indústria de Construção Civil, contra a emenda n. 4 ao projeto de lei 389. A emenda, que é de autoria do sr. Castro Menezes, determina que em todos os prédios em construção na cidade seja instalado um aparêlho de raios ultra-violeta para esterilisação da água. O autor da emenda esclareceu que, desde 1956 vem pedindo a retirada da referida emenda.

O sr. Frederico Trota declarou que o PSD aguardava a conclusão do inquérito sôbre os lotações, a fim de fazer um pronunciamento público a respeito. A declaração foi feita em virtude de o sr. Rubem Cardoso ser membro do PSD.

ORDEM DO DIA

Todo o tempo destinado à Ordem do Dia foi tomado com questões de Ordem, numa manobra oposicionista para obstruir a votação. Nada foi votado.

O presidente Hugo Ramos Filho anunciou, respondendo a uma dessas questões, de autoria da sra. Dulce Magalhães, que fêz incluir na pauta da Ordem do Dia apenas o projeto 386, como foi votado na Comissão de Educação.

REQUERIMENTOS

O sr. Raul Brunini apresentou requerimento, dirigido ao Prefeito, pedindo a antecipação do pagamento dos vencimentos de dezembro, do funcionalismo municipal, de forma que o último grupo receba, no mínimo, cinco dias antes do Natal.

O sr. Dias Lopes pediu ao Prefeito providências no sentido de construir dois abrigos para passageiros no Largo da Taquara, em Jacarepaguá, nos pontos de partida das linhas de ônibus para a cidade.

O sr. Frederico Trota pediu ao Prefeito dar o nome de Severino Barbosa Corrêa, redator do "Correio da Manhã", ontem falecido, a uma rua da cidade.

A sra. Lígia Bastos requereu ao Prefeito providências para que seja orçada a construção de um prédio escolar a ser levantado entre Copacabana e Ipanema.

CUNHA MELO

Teve emenda aprovada

Voltam a obstruir

Sem qualquer explicação pública, a bancada udenista retomou o processo de obstrução a votações na Câmara, embora desta feita não se tenha afastado do recinto.

As sucessivas verificações de votação, solicitadas sempre pelo líder, sr. Carlos Lacerda, impediram, porém, que fôsse concluída a apreciação do Anexo da Receita.

AS CHAMADAS

Três chamadas nominais foram realizadas pela Mesa para confirmar deliberações sôbre matérias que, em situação normal, não teriam suscitado qualquer interêsse do plenário. A primeira foi a redação final do Anexo do Orçamento do Ministério de Educação e Cultura e as duas seguintes destinaram-se a aprovar bloco de emendas com parecer favorável ao Anexo da Receita e rejeitar outro bloco, com parecer contrário, ao mesmo Anexo.

A votação de um destaque solicitado pelo sr. José Bonifácio foi adiada pelo adiantado da hora.

ACAREAÇÃO NA COMISSÃO DE INQUÉRITO

A Comissão Parlamentar de Inquérito que investiga as atividades políticas da Shell e da Esso deverá reunir-se hoje, em caráter reservado, a fim de levar a efeito uma acareação entre várias testemunhas que ali já depuseram.

A acareação deverá ser feita entre os srs. Dee Anders Yount, David K. Roberts, Fausto Costa e Azail Jautrel.

REUNE-SE o REPUBLICANO TRABALHISTA

Reune-se hoje, às 21 horas, o Diretório Nacional do Partido Republicano Trabalhista, para o fim de serem estabelecidas as primeiras providências com o objetivo de uma total reestruturação nos Estados, dos diretórios locais.

A reunião de hoje, estará presente o sr. Horácio Berlink Cardoso, Secretário Geral das Finanças da Prefeitura de São Paulo, e um dos dirigentes nacionais do PRT.

CATEDRÁTICO HONORÁRIO DA UNIVERSIDADE

LIMA, 11 (UP) — A Faculdade de Letras da Universidade Superior de São Marcos conferiu o título de catedrático honorário ao professor Silvio Júlio de Albuquerque Lima, destacado mestre universitário brasileiro e autor de numerosas obras de caráter histórico e literário.

O catedrático brasileiro, que recentemente doou à Universidade de São Marcos sua valiosa biblioteca particular, receberá a distinção acadêmica, hoje, às 19 horas.

FIXADOS OS DEBATES DA ONU

NAÇÕES UNIDAS, 11 (FP-DC) — A Comissão Política da Assembléia Geral das Nações Unidas fixou definitivamente, hoje, a ordem na qual examinará os problemas constantes da sua «ordem do dia». Essa ordem é a seguinte: 1) a questão das radiações atômicas, que terminou esta manhã; 2) a questão da Coréia, que começará amanhã; 3) a questão do Irã Ocidental; 4) a questão da Argélia; 5) a questão de Chipre; 6 e última) a questão da coexistência pacífica entre o Ocidente e o Oriente.

A fixação do caso argelino, que estava difícil, ficou resolvida com a aprovação de uma moção do Delegado do Irã, que falou em nome de todo o grupo afro-asiático.

CURSO DE PSICOLOGIA

Um anteprojeto que cria o Curso de Psicologia foi, ontem, entregue ao Ministro da Educação pelos membros do Conselho Nacional de Educação.

O documento é de autoria do prof. Lourenço Filho, que funcionou como relator da matéria.

HOMENAGEM A VITOR NUNES LEAL

Duas solenidades — uma em seu gabinete, outra no Salão de Despachos — marcaram as homenagens dos Chefes de Serviço e funcionários do Palácio do Catete ao sr. Vitor Nunes Leal, Chefe da Casa Civil da Presidência da República, que fêz anos ontem.

— Não é fácil trabalhar com o Presidente da República, seguindo, palmo a palmo, seu ritmo de atividade — disse o sr. Osvaldo Penido, que saudou o homenageado em nome dos funcionários. O sr. Vitor Nunes Leal discursou a seguir, terminando por dizer: "Esta festa é uma prova de que o trabalho compensa".

UMA HORA DEPOIS

Na primeira solenidade, às 16,30 horas, compareceram apenas os Chefes de Serviço que foram cumprimentar pessoalmente o aniversariante. Uma hora depois, no Salão de Despachos, houve a homenagem a que compareceram todos os funcionários do Palácio.

Empréstimo interno aprovado no Senado

Plenário do SENADO

Cerradamente combatido pelo sr. Mem de Sá (PL-Rio Grande do Sul), foi aprovado, ontem, o projeto que autoriza a emissão de Cr$ 30 bilhões em títulos e obrigações da União, os quais terão, face a aprovação de emenda apresentada pelo líder petebista, sr. Cunha Melo, a vantagem da cláusula-móvel, que permitirá o reajustamento do valor dos títulos conforme a desvalorização da moeda, dispositivo que fôra anteriormente rejeitado na Câmara dos Deputados.

Anunciada, a seguir, a segunda discussão do projeto sôbre rádiodifusão, foram apresentadas à matéria cêrca de 80 emendas, tornando necessário o retôrno do projeto às sete comissões técnicas que terão de opinar sôbre as modificações sugeridas. Finalmente, na sessão matutina realizada às 10 horas, o sr. Atilio Vivacqua (PR-Espirito Santo) agradeceu, em nome do seu Estado, ao Presidente da República a sanção do projeto de expansão da Usina Siderúrgica de Vitória, da Cia. Ferro e Aço de Vitória.

EMISSÃO DE TÍTULOS

Ontem, foram realizadas duas sessões, uma de manhã e outra, ordinária à tarde, tendo sido convocada uma terceira, para às 21 horas, visando a contagem de prazo para o andamento rápido de matéria orçamentária chegada ao Monroe com grande atraso.

Iniciando-se logo a votação das emendas ao projeto que autoriza a emissão de Cr$ 15 bilhões em títulos e obrigações da União, foram aprovadas as emendas de números 1-C, 2-C e 4, a primeira delas elevando para Cr$ 30 bilhões o total da emissão e, a última, de autoria do sr. Mem de Sá, prorrogando para 5 o prazo de 3 anos estabelecido no artigo 1º.

CLAUSULA-MÓVEL

Cerrada crítica e violento combate à matéria foram realizados pelo sr. Mem de Sá, que utilizou de todos os recursos regimentais visando, já que a aprovação da matéria seria fatal à modificação de vários de seus dispositivos. Maior foi a intensidade de ataque desfechado pelo representante gaúcho ao ser discutida a emenda, de autoria do sr. Cunha Melo, que restabeleceu no projeto a cláusula-móvel que fôra suprimida na Câmara dos Deputados.

Depois de ter feito uma advertência sôbre os riscos que a cláusula-móvel representará para o Brasil, aludindo, então, ao empréstimo feito pelo Govêrno francês, ao tempo do premier Pinay, o sr. Mem de Sá, dentre outros argumentos, alinhou os seguintes contra a emenda do sr. Cunha Melo: a emissão constitui medida isolada e só seria admissível se fôsse parte de um severo plano de saneamento das finanças nacionais; 2) a cláusula-móvel será a oficialização da agiotagem, constituirá um precedente que poderá extender-se aos empréstimos privados, aos contratos de locação e o Govêrno ficará moralmente impossibilitado de lutar contra a adoção da escala-móvel de salários para os trabalhadores; e 3) representará uma "iniquidade" para os possuidores de outros títulos de dívida pública, sobretudo estaduais, que serão violentamente desvalorizados.

APROVAÇÃO

Prolongou-se o sr. Mem de Sá na defesa de sua emenda de n. 7, que substituía a vantagem da cláusula-móvel pela isenção do impôsto de renda. Combatida pelo sr. Filinto Muller, a emenda do senador gaúcho foi rejeitada, sendo aprovada a de autoria do sr. Cunha Melo, ficando, assim, adotada a discutida cláusula-móvel.

Outras emendas foram ainda aprovadas, merecendo destaque a de autoria ainda do sr. Mem de Sá e que limita a 10% por Estado, os empréstimos que poderão ser concedidos pelo Executivo aos Estados e Municípios, enquanto não fôr aprovado o plano para aplicação dos recursos que serão obtidos com a emissão dos títulos.

UDN

Encaminhando a votação, o sr. Juraci Magalhães, em nome da UDN, pronunciou-se contrário ao projeto e, de maneira especial, à adoção da cláusula-móvel, que considerou calamitosa.

Passou-se, então à redação-final do projeto que dispõe sôbre a transferência do Serviço de Censura de Diversões Públicas que foi aprovado após o sr. João Vilasboas, líder da UDN, ter advertido da necessidade de serem vetados alguns dos seus dispositivos, que apontou como inconstitucionais, uma vez que contrariam a atribuição expressamente concedida aos Estados pela Constituição para decidir sôbre a censura de diversões públicas em cada unidade da Federação. Reportou-se, então, o líder udenista a parecer dado, anos atrás, pelo ex-senador Ferreira de Sousa, que sustentou essa inconstitucionalidade.

RADIODIFUSÃO

Na sessão noturna, será encerrada a segunda discussão do projeto de rádiodifusão, retornando o projeto às comissões por ter recebido cêrca de oitenta emendas, das quais merece destaque a que proíbe qualquer rádio ou TV oficial fazer propaganda política, quer do Govêrno, quer de qualquer partido. Algumas das emendas foram defendidas pelo sr. João Vilasboas, que falou em nome da UDN.

Os srs. Gilberto Marinho e Filinto Muller fizeram, respectivamente, o necrológio do ex-Presidente da Panair, sr. Argemiro Hungria Machado e do jornalista Breno Pinheiro.

AGRADECIMENTO

O sr. Atilio Vivacqua (PR-Espirito Santo), discursando na sessão matutina, exprimiu os agradecimentos do povo e do Govêrno capixabas ao Presidente Juscelino pela recente aprovação, pelo Conselho da SUMOC, sancionada pelo Chefe do Govêrno, do projeto da expansão da Usina Siderúrgica de Vitória, que consubstanciou "entendimentos que vinham sendo promovidos, sob os auspícios do Govêrno Federal, desde março do ano transato, quando o sr. Juscelino Kubitschek pronunciou, em Vitória, discurso anunciando a próxima execução dos planos visando à implantação da grande siderurgia em Vitória, com o concurso financeiro e técnico da importante firma alemã Ferrostaal A. G., de Essem".

Encerrando seu discurso e reiterando seus agradecimentos à ação desenvolvida pelo presidente Kubitschek, o senador Vivacqua ressaltou o exemplo de maturidade política dado pelos homens públicos capixabas no ensejo da aprovação do projeto da nova usina, que mereceu o maior interêsse da parte do governador Francisco Lacerda de Aguiar. Referiu-se ao apôio que os homens públicos do Estado do Espírito Santo deram ao grandioso empreendimento. Assinalou que as diversas correntes políticas capixabas se conjugaram patriòticamente no comum esfôrço pela implantação da grande siderurgia de Vitória, demonstrando completa ausência de paixão partidária pelo êxito da iniciativa ora vitoriosa.

DEFESA DA EMISSÃO

O SR. ATILLIO VIVACQUA, em longo discurso, examinou e apoiou o projeto n. 233, que autoriza o Govêrno a emitir letras e obrigações do Tesouro Nacional para atender ao financiamento dos "déficits" da União, à realização do combate à inflação e a assistência financeira aos Estados, ao Distrito Federal e aos Municípios. Declarou que apoiava o projeto com as emendas do Senado, embora divergisse da política monetária do Govêrno.

Aos Estados, Distrito Federal e aos Municípios caberão 30% do produto dos referidos títulos, sendo que enquanto não fôr aprovado o plano de aplicação referente a essas Unidades, o Poder Executivo adiantará recursos aos Governos Estaduais e Municipais e ao Distrito Federal, até o limite de 20% no valor total dos títulos em circulação.

O senador Atilio Vivacqua fêz preliminarmente um estudo sôbre o problema monetário, sustentando que nosso meio circulante é deficiente e que não temos uma inflação dentro do seu conceito técnico de excesso de moeda inclusive moeda escritural, em relação ao volume de mercadorias e de serviço. O extraordinário encarecimento dos juros entre nós, é resultante precisamente da escassez de dinheiro. Estamos hoje entregue à mais desbragada agiotagem. Combateu a doutrina quantitativa, que considera os preços em função exclusiva dos meios de pagamento.

REVISÃO DE CONCEITO

Analisou os fatôres extraordinários que influem sôbre os preços no Brasil, dentre êles falta e irregularidade de transporte, falta de crédito, perda da produção em virtude da carência de silos e armazéns, causas climatéricas, abusos de intermediários, taxação excessiva da União, dos Estados e dos Municípios, agravação do custo de produção pelos constantes aumentos de salários. Disse que é necessário fazermos uma revisão do conceito de inflação e combatermos as tendências e medidas de deflação que tanto comprometem e asfixiam os empreendimentos, assinalando a importância da teoria do multiplicador econômico segundo a qual um investimento primário inicial, de uma obra pública ou particular, provoca uma cadeia de outros investimentos.

Tôda a safra do café ameaçada pela broca

Assembléia Fluminense

Elogiando a atuação do sr. Togo de Barros, Secretário de Agricultura, no combate à broca do café no Norte fluminense, onde existe uma permanente ameaça à safra dêste ano, o deputado Simão Mansur solicitou a intensificação das medidas postas em prática.

Disse que a ação do titular no sentido de atender aos agricultores, fornecendo-lhes todos os recursos possíveis, merece ser reconhecida e elogiada, porém há, necessidade de um redobramento de esforços, não sendo dispensável a colaboração do Instituto Brasileiro do Café, tendo em vista a dificuldade de recursos da Secretaria de Agricultura apesar da boa vontade do sr. Togo de Barros.

ZONA ELEITORAL

O sr. Adolfo Oliveira estranhou, ontem, a criação de uma nova zona eleitoral em Petrópolis, sem que fôssem consultados antes os principais partidos locais, destacadamente a UDN, o PSP e o PTB, em nome dos quais falava no momento.

Disse que nenhuma daquelas agremiações era contrária à iniciativa, porém, da forma como fôra feita, "não consulta aos interêsses do eleitorado petropolitano".

OUTROS

Falaram, a seguir, nas pequenas comunicações: o sr. Luís Guimarães, para justificar uma moção de congratulações com a Câmara Municipal de Nova Iguaçu, pelo fato de haver aprovado uma resolução anulando o ato do Prefeito, que concedeu aumento em favor das emprêsas de ônibus que servem ao município; o sr. Jaime Juste, para declarar que considerava como a iniciativa mais importante do atual Govêrno a criação do Serviço Volante da Secretaria de Saúde, e pleitear a ida de uma ambulância à zona rural petropolitana; o sr. Aécio Nanci, para dar notícia do início das obras do prédio onde será instalada a LBA de São Gonçalo, e reclamar da CTB a instalação naquele município dos quatro mil telefones previstos no contrato; o sr. Simão Mansur, que voltou a criticar o cel. Valdir Laranjeiras, acusando de passar para o nome de particulares, carros pertencentes à autarquia e, ao mesmo tempo, elogiar a nomeação do sr. Almir Maciel na direção da Leopoldina, "porque se trata de um homem honesto e grande administrador"; o sr. Adolfo Oliveira, que justificou um requerimento dirigido ao Presidente da República denunciando o fato de estarem as ambulâncias do Ministério da Saúde sendo dis-

(Conclui na 7.ª pag.)

CRÉDITO REQUER ORÇAMENTO EQUILIBRADO

MERCADOS e COTAÇÕES

CAMBIO LIVRE

O mercado de câmbio livre funcionou ontem, fraco.

BANCOS PARTICULARES

ABERTURA:

	Vend	Comp
Dólar	89,00	87,00
Libra	248,00	242,00
Marco	21,10	20,60
Lira	0,142	0,138
Escudo	3,08	—
Franco suiço	20,80	20,30
Franco francês	0,212	0,204

FECHAMENTO:

Dólar	90,00	88,00
Libra	250,00	244,00

Câmbio

Mercado de Câmbio Oficial funcionou ontem estável. O Banco do Brasil, para cobranças vencidas em geral, e para remessas e cotas autorizadas declarou vender libras a vista para entregar pronta Cr$ 52,6980 e dólares a 18,82.

Cotação a Cr$ 51,4080 sôbre Londres. Aquele Banco comprava letras de câmbio a 18,36 sôbre Nova York.

O Banco do Brasil afixou as seguintes taxas para saques:

A Vista	Venda Cr$	Compra Cr$
Libra	52,6960	51,4080
Dól.	18,82	18,36
Escudo	0,6607	0,632r
Marco	4,4762	4,3668
Pês. uruguaio	4,1683	4,0263
Florim	4,9564	4,8353
Franco belga	0,3763	0,3679
Franco francês	0,0446	0,0435
Lira	0,0301	0,0294
Franco suiço	4,4269	4,2834
Coroa sueca	3,6402	3,551
[illegible]	3,6139	2,55
Coroa dinamarq.	2,7499	2,6340

OURO FINO

O Banco do Brasil comprou ontem a grama de ouro fino na base de 1.000 por 1.000 em barra ou amoedado ao preço de Cr$ 20,8176.

Câmara Sindical

Médias cambiais, fixadas em 8 de novembro de 1957.

MERCADO OFICIAL

América do Norte, Dólar	18,82
Alemanha, Marco	4,4772
Argentina, Pêso	—
Bélgica, Franco Belga	0,3766
Canadá, Dólar	—
Dinamarca, Coroa	—
Espanha, Peseta	—
França, Franco	0,0446
Holanda, Florim	—
Inglaterra, Libra	52,6960
Itália, Lira	0,0301
Portugal, Escudo	—
Suécia, Coroa	—
Suiça, Franco	—
Uruguai, Pêso	—
Venezuela, Bolivar	—

MERCADO LIVRE

América do Norte, Dólar	88,84
Alemanha, Marco	20,93
Argentina, Pêso	2,45
Bélgica, Franco Belga	1,75
Canadá, Dólar	93,00
Dinamarca, Coroa	10,95
Espanha, Peseta	1,90
França, Franco	0,2003
Holanda, Florim	23,10
Inglaterra, Libra	246,91
Itália, Lira	0,1340
Portugal, Escudo	3,1125
Suécia, Coroa	16,00
Suiça, Franco	20,55
Uruguai, Pêso	19,30
Venezuela, Bolivar	—

MOEDAS

América do Norte, Dólar	88,20
Alemanha, Marco	21,14
Argentina, Pêso	2,26
Bélgica, Franco Belga	—
Canadá, Dólar	—
Dinamarca, Coroa	—
Espanha, Peseta	1,52
França, Franco	0,1901
Holanda, Florim	—
Inglaterra, Libra	244,06
Itália, Lira	0,1425
Portugal, Escudo	3,05
Suécia, Coroa	—
Suiça, Franco	—
Uruguai Pêso	—
Venezuela, Bolivar	25,00

Bôlsa de Valores

A Bôlsa de Valores transitou ontem, em condições ativas e os negócios realizados foram mais desenvolvidos. As apólices da União nominativas e ao portador estiveram bem colocadas e firmes, com as Obrigações de Guerra acessíveis. As Estaduais de Minas permaneceram frouxas, com as São Paulo em boa posição. As Ações de Bancos fecharam estáveis e as de Companhias em posição, como se vê a seguir:

VENDAS REALIZADAS ONTEM

		CR$
	UNIÃO	
15	Unif.	630,00
598	D. Emis. pt.	845,00
52	Idem	850,00
1.769	Idem — Emp. Ant.	810,00
2.500	D. E. pt. Cam. Pec.	810,00
1	Reajustamento de Cr$ 500	390,00
560	Idem Cr$ 1000	845,00
	OBRIG.	
8	Guerra Cr$ 200	158,00
3	Idem Cr$ 500	395,00
588	Idem Cr$ 1000	830,00
68	Idem Cr$ 5000	4.100,00
	EST. — Apls.:	
200	Minas 1177	510,00
22	Minas Lei 936 7%	420,00
20	Minas 1934 pt. 1a. S.	85,00
20	Idem 3a. Série	81,00
40	S. Paulo	180,00
50	Idem 4.o Cent.	350,00
	MUN. DO DF.:	
25	Emp. Mun. Lei 800	520,00
14	Idem Lei 820 P/A.	545,00
178	Idem	546,00
203	Emp. 1931 6%	125,00
	BANCOS — Ações:	
50	Brasil Cr$ 200	640,00
45	Mercantil do Rio de Janeiro Cr$ 200	300,00
250	Oliveira Roxo Pref. Cr$ 200	200,00
250	Idem C/50 por cento	100,00
	COMPANHIAS:	
55	Panair Cr$ 200	190,00
60	Brahma Cr$ 200 Ord.	553,00
415	Idem Pref.	553,00
850	Idem	553,00
1.300	Idem	554,00
141	Cigarros Souza Cruz Cr$ 1000	1.400,00
200	Concreto Redimix do R. Janeiro — C/partes Benef. Cr$ 1000	650,00
5	Docas de Santos pt. Cr$ 200	155,00
2.000	Mesbla Cr$ 200 pt.	198,00
20	Idem	197,00
438	B. Mineira port. Cr$ 1000	1.230,00
372	Vale R. Doce Nom. Cr$ 1000	600,00
	DEBENTURES:	
12	Petrobrás 7 por cento Cr$ 200	106,00
5	Idem Cr$ 400	212,00
104	Idem Cr$ 800	424,00
464	Idem Cr$ 1000	530,00
	L. HIPOT.:	
100	B. Prefeitura D. Federal 7% Cr$ 1000	650,00

Café

O mercado de café disponível funcionou, ontem, em condições calmas e sem alteração nos preços. Os possuidores deram ao tipo 7, a base anterior de Cr$ 277,00 por 10 quilos e durante os trabalhos não houve vendas. Fechou inalterado. O movimento verificado foi o seguinte: — Entradas 27.607 sacas, sendo 6.167 pela Leopoldina; 4.958 pela Marítima; 75 para Cabotagem e 16.407 pela Estrada de Rodagem. Embarques 13.325 sacas, sendo 13.125 para a América do Norte e 200 para a América do Sul. Existência 978.010. Café despachado para embarques 64.469 sacas.

COTAÇÕES POR 10 QUILOS

Tipo 2	325,00
Tipo 3	315,00
Tipo 4	305,00
Tipo 5	295,00
Tipo 6	285,00
Tipo 7	275,00
Tipo 8	265,00

ESTADO DE MINAS

Cafés comuns	Cr$ 27,50
Cafés finos	Cr$ 44,15

ESTADO DO RIO

Café comum	Cr$ 32,00

CAFÉ A TERMO

ABERTURA

Meses	Vend.	Comp.
Novembro, 1957	S/V	S/C
Dezembro, 1957	295,00	290,00
Janeiro, 1958	300,00	294,00
Fevereiro, 1958	300,00	294,00
Março, 1958	S/V	296,00
Abril, 1958	S/V	297,00

Vendas — 500 sacas.
Mercado — Calmo.

FECHAMENTO

Meses	Vend.	Comp.
Novembro, 1957	S/V	S/C
Dezembro, 1957	295,00	289,00
Janeiro, 1958	297,00	294,00
Fevereiro, 1958	300,00	295,00
Março, 1958	302,00	297,00
Abril, 1958	S/V	299,00

Vendas — Nada.
Mercado — Estável.

Açúcar

O mercado de açúcar regulou ontem estável e sem alteração nos preços. Entradas 64.513 sacas, sendo 8.333 do Estado do Rio; 7.957 de Maceió e 4.000 de Pernambuco. Saídas 20.197. Existência 64.513 sacas.

Cotações por 60 quilos

Branco cristal — 550,00 a 560,00
Mascavinho — 450,00 a 460,00

Algodão

O mercado de algodão em rama regulou ontem calmo e sem alteração nos preços. Entradas 3.174 fardos, sendo 2.973 de Cabedelo e 201 de São Paulo. Saídas 604. Existência 42.920 fardos.

COTAÇÕES POR 10 QUILOS
Fornecidas pelo corretor Madeira de Freitas
(Condições do Mercado)

[illegible]	Cruzeiros
Seridó tipo 2	475,00 a 485,00
Seridó tipo [illegible]	460,00 a 465,00
[illegible] médias	
Sertões tipo 3	435,00 a 440,00
Sertões tipo 5	Nominal
Ceará tipo 3	430,0 a 433,00
[illegible] tipo 5	Nominal
Fibra curta:	
Matas tipo 3	420,00 a 425,00
Matas tipo 3	Nominal
Paulista tipo 5	405,00 a 410,00

DR. NEWTON MOTTA
MÉDICO
DOENÇAS DE SENHORAS
OPERAÇÕES E PARTOS
Rua Evaristo da Veiga, 35 - sala 1.505 - Tel.: 22-6071

Bancos multiplicam agências
SUMOC: duas repartições

— Qualquer programa creditício deve se estribar num orçamento equilibrado — declarou ao DIARIO CARIOCA o sr. Ademar Leite Ribeiro, Presidente da Associação Bancária do Rio de Janeiro e Diretor do Banco Financial Novo Mundo.

Respondendo a uma pergunta, a propósito dos esforços antiinflacionários do Govêrno, sôbre se não achava necessário uma seleção na distribuição do crédito, declarou o conhecido banqueiro que já existe seleção natural.

NÍVEL TÉCNICO BANCARIO

— Os bancos — acrescentou — não emprestam a tôrto e a direito, mas dentro de critérios. A seleção se processa normalmente e nenhum banco resistiria se não procurasse selecionar o crédito, que é muito bem distribuído.

Indagamos do sr. Ademar Leite Ribeiro se considerava que os bancos, em geral, vêm operando dentro de normas técnicas satisfatórias. — A generalidade dos bancos — respondeu-nos — opera sempre em nível técnico satisfatório, em mais de 80% numa base de quatro meses de prazo. Quanto ao nível técnico que o diga a SUMOC.

— A SUMOC, aliás — acrescentou o sr. Ademar Leite Ribeiro — pouco falta para ser um Banco Central. Até o conclave recentemente realizado sob a liderança da Associação Comercial sugeriu que a SUMOC fôsse investida dos poderes de Banco Central. Pessoalmente, sou pela divisão imediata daquele órgão em Superintendência Geral da Moeda e Superintendência do Crédito.

SATÉLITES E BANCOS

Falando do processo atual de expansão da rêde bancária, declarou-nos:

— Ninguém pode ficar parado estático. A Terra gira em tôrno do Sol e agora satélites artificiais giram em tôrno de nós. As necessidades exigem a expansão do número de agências. Ninguém pode operar sòmente na matriz. A população dos bairros não pode vir à cidade. Um bairro como Copacabana e adjacências já é, hoje, a terceira cidade do Brasil: os bancos devem operar diretamente ali, portanto.

A INSTRUÇÃO 135

O sr. Ademar Leite Ribeiro declara não desejar falar como Diretor do Banco Financial Novo Mundo, mas, como representante da rêde bancária da Capital da República. E é nessa qualidade que traz ao debate um assunto que o interessa vivamente:

— A Instrução 135 deve ser atualizada. Não pretendemos a sua revogação. Apenas, achamos justo que sejam liberados os depósitos compulsórios à ordem da SUMOC, feitos no Banco do Brasil até 30 de junho de 1957. Essa portaria determina os índices de depósito a partir de 30 de junho de 1956. Acontece que a emissão monetária nessa data era uma, em 30 de junho do corrente ano, já era outra. Tudo sofreu um encarecimento em ligação com o aumento da emissão monetária.

— A rêde bancária — prosseguiu — quer que o Govêrno se convença de que é preciso atualizar a Instrução dentro do tempo e do espaço, liberando os depósitos compulsórios através do estabelecimento de novos tetos ou dos mesmos tetos, mas a partir de 30 de junho de 1957. A conjuntura, agora, é muito diferente do período anterior, sobretudo com o aumento maciço de salários que os bancos terão de atender em consequência do último acôrdo concluído com os bancários. Esses depósitos, os bancos os recebem e sôbre êles pagam juros aos depositantes contados sôbre o índice 100, mas os 40% depositados no Banco do Brasil não vencem juros. Perguntamos, então: Por que prêço fica êsse dinheiro? Em que condições os bancos poderão emprestar?

SUGESTÃO

— Outro ponto importante — diz ainda o Presidente da Associação Bancária do Rio de Janeiro — é a rentabilidade dêsses depósitos compulsórios no Banco do Brasil à ordem da SUMOC. O Banco do Brasil, por conta da SUMOC, poderá abonar aos bancos os mesmos juros que paga sôbre as Letras do Tesouro, sem a obrigação de emiti-las, sem necessidade de recorrer a essas letras com a preocupação de serem tomadas pelos bancos. Normalmente os bancos já seriam tomadores dessas quantias porque êles são depositantes.

Banco Econômico da Bahia S.A.
FUNDADO EM 1834
O mais antigo estabelecimento de crédito do País.
SUCURSAL — RIO
ASSEMBLEIA, 83
Telefone: 52-8179

ASTENIA SEXUAL
Voronof revolucionou a medicina demonstrando a possibilidade de restauração das energias perdidas e do vigor sexual. Chamamos, pois, a atenção da classe médica para a fórmula do TONOKLEN (comprimidos) destinada a restauração das funções genitais. Nas drogarias ou pelo reembôlso. Caixa Postal, 4 — Tijuca — Rio. — Tel.: 48-3087 — Peçam literatura grátis.

Panorama Econômico — NO BRASIL E NO MUNDO

Crise do algodão: problema Nacional

A economia do algodão (em rama) no Brasil continua em sérias dificuldades. A queda das exportações em 1956, além de representar expressivo impacto desfavorável na balança comercial, desestimulou a produção. Êsses dois fatos estão provocando uma desorganização perigosa da cotonicultura nacional.

As nossas dificuldades começaram com a liberação dos vultosos estoques norte-americanos. Durante anos, os Estados Unidos subvencionaram a sua cultura de algodão. Por êsse motivo, talvez, a sua produção superou de muito o consumo e exportação. Entretanto, não seria difícil para êsse país efetuar uma política de estímulo às exportações em grande escala. E isso foi feito há pouco mais de dois anos. O algodão americano foi oferecido a preços baixos que anularam a concorrência internacional, sobretudo dos países que produziam fibra curta. Nossa exportação caiu a 85 milhões de dólares em 1956, e em 1957, (no primeiro semestre, que é a época mais favorável), não haviam alcançado ainda 40% de idêntico período do ano anterior.

O Govêrno está empenhado em resolver a crise. O preço mínimo para o algodão, de São Paulo principalmente, tipo 5, foi estimado em 165 cruzeiros por arroba, nível êsse considerado insuficiente pelos lavradores, que pleiteiam 185 cruzeiros. Calcula-se que, se não houver um estímulo suficiente, a safra de São Paulo irá situar-se abaixo das 100 mil toneladas. Por outro lado, estuda-se a possibilidade de criar uma taxa de emergência. Cita-se, como exemplo, o câmbio concedido aos tecidos, de algodão precisamente.

Vê-se que estão sendo tomadas providências para contornar a crise. E' preciso contudo, muita decisão pois o problema é de grande importância. Trata-se de um produto que ocupa tradicionalmente o segundo lugar na exportação global (atualmente o quarto) e que é matéria-prima de uma das principais atividades industriais do país — a têxtil. Não se deve esquecer que uma crise semelhante, anos atrás, obrigou o Govêrno a criar uma comissão especial e a despender mais de bilhão de cruzeiros com a defesa do produto.

Informe ao GEIA: superadas as metas

O ministro Lúcio Meira, Presidente do GEIA, dirigiu ontem mais uma reunião do Grupo Executivo da Indústria Automobilística, com a presença dos dirigentes das emprêsas dedicadas à fabricação de automóveis e veículos automotores no país.

Compareceram os representantes convocados, de quem o titular da Viação indagou sôbre o andamento das providências para a concretização das metas programadas para o corrente ano. Verificou-se que estas metas estão sendo atingidas e superadas em vários casos, o que aumenta o interêsse pela instalação de fábrica de peças para veículos no país.

CNE debate indústria automobilística

O exame da indústria automobilística, especialmente sob o aspecto de sua importância econômica, foi motivo de duas reuniões do Conselho Nacional de Economia nos dias 30 de outubro e 8 de novembro.

Nos debates ficou evidenciada a contribuição da implantação da indústria automobilística para a posterior solidificação de nossa estrutura, como nação produtora, pois representa um grande esfôrço de substituição de importações.

Das reuniões promovidas pelo CNE, têm participado não sòmente o Departamento Econômico dêste órgão como representantes de entidades e firmas da indústria automobilística e de autopeças. O objetivo do Conselho de Economia é obter um exato conhecimento do assunto que lhe possibilite focalizar devidamente o problema na sua próxima "Exposição da Situação Econômica do Brasil", de 1957.

Cacau: Brasil mantém bons preços

LONDRES, 11 (FP) — Passando em revista a situação do cacau, o «Financial Times» declara que a firmeza registrada nas cotações nos últimos meses foi devido à política de vendas brasileiras e à fixação, pelo Banco do Brasil, de um preço mínimo elevado. Acha, todavia, o jornal especializado que essa alta não poderá ser mantida se as próximas colheitas não fôrem satisfatórias. Segundo as últimas estimativas, o cacau de Ghana terá uma colheita inferior à da última estação; também na Nigéria e na África Francesa as estimativas são igualmente de baixa. Acha, porém, «Financial Times» que os lucros atingiram tal proporção na semana passada que uma reação não seria de surpreender. De qualquer maneira, não deverá haver grandes modificações nas cotações, a menos que a colheita da África Ocidental diminua ou que a colheita brasileira se torne melhor do que se prevê.

Caf: Brasil maior fornecedor da Alemanha

Um quadro das importações de café pela República Federal da Alemanha dá o Brasil como o maior exportador no período de janeiro a maio do corrente ano. Com efeito, para um total de 58.894,8 toneladas adquiridas por aquêle país, 18.739,1 toneladas, ou sejam, mais de um têrço, foram de procedência brasileira.

O total geral de importação abrange café de 34 origens, obtendo lugares de destaque o Brasil (18.739,1 toneladas, equivalente a 108.657.000 marcos); El Salvador, com 9.595,8 toneladas ao preço de 62.020.000 marcos, e Costa Rica, em terceiro lugar, com 5.235,9 toneladas, correspondentes a 38.2[illegible] marcos.

Brasil-Argentina: saldo favorável

BUENOS AIRES, 11 (FP) — Segundo estatísticas oficiais, o déficit do comércio exterior da Argentina em setembro atinge 32,5 milhões de dólares. Nos nove primeiros meses do ano em curso, o déficit se elevou a 229,5 milhões de dólares, contra 167,9 milhões para o mesmo período de 1956. Nas trocas comerciais, entre janeiro e setembro, a Argentina registrou uma balança favorável, com a Grã-Bretanha, em 116,8 milhões de dólares; Holanda, 49,7; França, 20,6; Itália, 14,6, tendo-se registrado déficit principalmente com Estados Unidos, 157,5 milhões de dólares; Venezuela, 80,5; Brasil, 40, e Austria, 8,1.

Em Cabo Frio
MONTE ALEGRE
na
COSTA DO SOL
CABO FRIO BÚZIOS

TERRA! CLIMA! CÉU! MAR!

Natureza exuberante — um convite à prática de todos os esportes aquáticos!

Dias de sol o ano inteiro! Mar famoso em todo o mundo pela transparência de suas águas!

... e boa aplicação de capital!

Valorização certa e constante! A COSTA DO SOL será, em breve, um centro turístico modêlo, em nada inferior aos mais famosos do mundo. Atrairá para o Brasil o interêsse do turismo internacional. Será beneficiada diretamente pela próxima abertura do túnel Rio-Niterói. Já se verifica em Cabo Frio um extraordinário surto de progresso pela instalação de indústrias poderosas, numa impressionante concentração de capitais (entre outras, a Cia. Nacional de Álcalis).

Lotes desde CR$ 90.000,

Para o seu confôrto presente e seu patrimônio futuro, seja um dos donos de MONTE ALEGRE na COSTA DO SOL

ORGANIZAÇÃO E VENDAS:

PLANIL

URBANIZAÇÃO CABO FRIO - BÚZIOS
PROJETO MMM ROBERTO

Av. Almirante Barroso, 81 - 2.º andar
Tels. 52-4077 (rêde interna) e 22-6670

DISCOS — Alberto Rêgo

"Uma Voz e Seus Sucessos"

AGOSTINHO dos Santos é a maior revelação masculina surgida nestes últimos anos no cenário artístico brasileiro. Suas extraordinárias atuações em discos têm-lhe proporcionado os mais calorosos aplausos e as mais elogiosas referências por parte dos cronistas especializados, sendo tão marcante a sua personalidade de intérprete, que, completamente desconhecido nesta capital, ganhou uma legião de fãs, exclusivamente através de sua primeira gravação. Surge, agora, o cantor paulista, com um LP Polydor, de 12 polegadas, que agradará, certamente, ao grande público, não só por sua presença como também pelo elevado nível técnico e artístico que encerram tôdas as suas faixas. Vários números que o integram já foram lançados anteriormente em discos de 78 rotações ("Chove lá fora" — "Maria dos Meus Pecados" — "Triste é recordar" — "Três Marias" e "Só Você") e outras inéditas como "O amor não tem Juízo" — "Esquecimento" — "Concêrto de Outono" — "Faz mal prá mim" e "Pra lá e prá cá", tôdas elas com cuidadosos e inspirados arranjos e acompanhamento de orquestra e côro de Valdemiro Lemke e Henrique Simonetti. Trata-se, a nosso ver, de um excelente microssulco sob todos os pontos de vista.

Tangos

"SAUDADE da Bahia", samba de Caymmi e "Laura", samba canção de Alcir Pires Vermelho, e João de Barro estão reunidos em um disco Odeon de 78 rotações, ambos em ritmo de tango e executados por Miguel Caló e sua Orquestra Típica. Gostamos sòmente da execução de "Laura".

Aracy na Polydor

ARACI de Almeida já é artista exclusiva da Polydor. Ao que apuramos, a direção artística da etiqueta citada está estudando a maneira eficiente de lançá-la em vários LPs.

Lina Pesce em LP

LINA Pesce, uma compositora de música popular, cujo talento e inspiração são atestados pelo internacionalmente conhecido chôro "Bem-Te-Vi Atrevido", terá suas composições reunidas em um LP Copacabana executadas por Irany Pinto e sua Orquestra.

Alta fidelidade na "Copa"

A COPACABANA está se preparando para entrar difinitivamente no campo da alta fidelidade. Assim sendo, recentemente importou dois microfones alemães ultra-modernos além de outros equipamentos modernissimos cuja montagem será efetuada logo após o término das obras que serão realizadas em seus estúdios no corrente mês.

Mais artistas na Mocambo

LUIS Vanderlei, Célio de Barros, Léo Romano, Robledo e seu Conjunto, Sidnei de Morais, Maria Helena Andrade, Trio Orixá e Almir Ribeiro, todos radicados em S. Paulo foram contratados recentemente pela Mocambo. E' de se esperar que tenham mais sorte que o ex-cantor Lucio Alves.

REGISTRO

ANIVERSARIOS

FAZEM ANOS HOJE:

SENHORES:

General Euclides Figueiredo; ministro Benjamim Reis, do Tribunal de Contas da Prefeitura; Pascoal Leme; Silvio Stabile; professor Francisco Savary; José Júlio Carvalho Pereira de Morais; Amauri Banhos Pôrto de Oliveira; Antônio Moura; Henrique Andrade; Domingos Peixoto da Silva; Lourenço Joaquim Rodrigues; Romeu Mesquita; Humberto Alexandre, médico; Ademir de Melo; dr. Aquiles Melo Carvalho; professor João Diogo Pereira da Fonseca.

SENHORAS:

Nair Ribeiro Pinto; Lígia Trompowsky Heck; Ivone de Cantuária Ribeiro; Geralda Ribeiro Robson; Isaura Cardoso Niemeyer; Urânia Almeida Viana.

MENINAS:

Completa hoje 3 anos de idade, a interessante garôta Priscila, filha do nosso colega Percílio Pinto de Sousa e de sua espôsa d. Judy de Sousa. Priscila dará uma recepção às suas amiguinhas.

–Completa, hoje, seis anos, a menina Maria de Carvalho Schumann que receberá em sua residência as suas amiguinhas para uma mesa de doces.

NASCIMENTOS

Jane — filha do casal Jarbas Silva Mendes.

CASAMENTOS

Realizou-se sábado, na Igreja Divino Salvador, o enlace matrimonial da srta. Marília de Oliveira Marinho, filha do casal Dauro de Oliveira Marinho, com o sr. Iarli Giutart.

— Realizar-se-á no próximo dia 16, às 8.30 horas, na 6.ª Circunscrição, no Pretório, o casamento civil da srta. Leti do Couto, filha do sr. Argemiro Griver, e da sra. Maria do Couto Griver, com o sr. Paulo Ferreira Pires, funcionário da Secretaria da ABI.

DIPLOMÁTICAS

Ministro Howard R. Cottam — Em viagem de serviço, seguiu pelo "El Dorado" da Braniff Airways, com destino a Washington, o ministro Howard R. Cottam, da Embaixada dos Estados Unidos no Brasil e Diretor da Missão do Ponto IV em nosso país.

BENEFICIOS

Hospital dos Artistas — Em prol da conclusão das obras do Hospital dos Artistas, em Jacarepaguá, iniciativa da Casa dos Artistas, será sorteada no dia 30 de dezembro vindouro uma tômbola. Cinco prêmios serão sorteados, realizando-se a solenidade no auditório da TV Rio, às 22 horas. Um automóvel "Mercury" uma lambreta, um televisor, uma motocicleta e uma geladeira elétrica — são os prêmios a serem distribuídos aos portadores de coupons, os quais poderão ser adquiridos na sede da Casa ds Artistas — Rua Pedro I, 35, 3.º and.

VIAJANTES

Encontra-se no Rio, em viagem de observações o sr. Oscar C. Balu, Vice-Presidente da International Hotels Corp., de Nova Iorque. O sr. Oscar C. Balz, que está hospedado no Hotel Glória, tem no momento um grande programa a cumprir no Rio e em São Paulo, devendo ainda, em breve, receber a imprensa para uma entrevista a respeito de hotéis e turismo.

— Está hospedado no Hotel Glória o sr. Ovídio Grotera, Diretor da "Rádio Serviço", fábrica de discos.

FALECIMENTOS

Na Casa de Saúde Santa Lúcia, em Botafogo, onde se recolhera há vários dias, vitimado por um enfarte do miocárdio, faleceu ontem, às 7 horas, o jornalista Breno Pinheiro, nosso confrade do "Jornal do Brasil", e Diretor da Divisão de Divulgação da Confederação Nacional do Comércio.

Armstrong a 25 no Country

SOCIEDADE — Jean Pouchard

Ouriço Pinta Quadro Moderno Para o Famoso Dali

CHAMO a atenção do general Amauri Kruel, Chefe de Polícia, para um grupo de desordeiros que anda tôdas as noites desacatando os frequentadores de alguns bares e restaurantes de Copacabana, a fim de provocar uma operação que êles (os desordeiros) chamam de "quebra-quebra". Não acredito que os policiais do 2º Distrito, responsáveis pelo bom andamento das coisas neste bairro, desconheçam essas desordens. O ponto de atração dêsses rapazes é o restaurante "Cervantes", onde o "quebra-quebra" acontece tôdas as madrugadas depois das três horas. Sei que êsses desordeiros são autênticos campeões de "Jiu-Jitsu", mas a polícia precisa tomar alguma providência. Os seus nomes? Acho que se o general Aumauri Kruel quiser, poderá encontrá-los no fichário da sua polícia.

•

EM PRIMEIRA MÃO: Dia 25, o fabuloso Louis Armstrong estará dando um *show* com o seu trompete no Country Club. Tudo sucederá durante um jantar-dançante em estado de "black-tie". Antes do Country, mas nessa mesmo noite, o "colored" Armstrong funcionará no palco do Teatro Municipal.

•

RECADO para o cabeleireiro Jorge Jovet: o penteado da srta. Eloisa Meneses, "Miss Distrito Federal", está precisando de urgente melhora. Acho que os cabelos da Elô deveriam ser presos.

•

DOMINGO, o Prefeito de Nova Iorque e sra. Robert Wagner passearam de lancha pela Guanabara em companhia do casal Walter Buttler. Apesar da turva tarde, Mr. Robert declarou, quando ao longe divisou Copacabana: "É o encantamento dêste panorama que me faz, sempre que posso, visitar o Rio de Janeiro".

•

DEPOIS de uma rápida circulada nos "States", retornou ao Rio o deputado Augusto de Gregório.

•

A NOVA Flor Azul do "play-boy" Serginho Palhares Peixoto de Castro é a morena e bonita srta. Vânia Junqueira que, sábado, foi escolhida a "Glamour-Girl" do Lagoinha Country Club.

A cinematográfica Rita Hayworth, que entre outras coisas já foi ex-espôsa dos milionários Ali Khan, Dick Haymes e Orson Welles, acaba de anunciar oficialmente que vai partir para o 4º casamento. O seu novo marido será o produtor James Hill, que dirige no momento um filme que a também "ex-Gilda" está estrelando

•

ESTEVE indubitàvelmente muito elegante o jantar que o casal Gustavo Magalhães ofereceu sábado para homenagear o sr. e sra. Tony Mayrink Veiga, que está de malas prontas para uma circulada na Europa. O vermelho dividiu com o prêto a preferência das elegantes nas côres dos seus modelos, e o meu caderninho funcionou anotando: sr. e sra. Fernando de Lamare, sr. e sra. Leopoldo Modesto Leal (Eunice, de vermelho, estava numa de suas grandes noites, com um novo e curtíssimo corte de cabelos), sr. e sra. Nelsinho Batista, sr. e sra. Valder Sarmanho, sr. e sra. Aloisio Muniz Freire, sr. e sra. Antenor Mayrink Veiga, sr. e sra. Décio Moura, sr. e sra. Didu de Sousa Campos, sr. e sra. Adolfo Graça Couto e muitos outros. Nessa noitada, foi também muito comentada a nova côr loura dos cabelos da anfitriã Guiomar Magalhães.

JÁ foi pedido ao Govêrno do Uruguai o "agreement" para que o sr. Walder Sarmanho funcione como nosso embaixador em Montevidéu.

•

UMA triste notícia para os "carecas": em Londres, o Instituto Britânico de Tricologia, acaba de lançar — depois de longas pesquisas — uma campanha contra os fabricantes de produtos, que pretendem fazer nascer novamente cabelos em "carecas". Afirmam os especialistas britânicos que "a calvície é incurável".

•

DAQUI a pouco, a sra. Lourdes Catão estará recebendo um grupo de amigas para um almôço em homenagem à sra. Sara Kubitschek. Detalhes depois.

•

COM o champanha circulando com decisão em mais de 600 taças, a Sociedade Sul-Riograndense comemorou, com uma noitada em estado de "blacktie", o seu centenário de fundação. Entre os presentes anotei: general Nelson de Melo, que representava o presidente J.K.; general e sra. Joaquim Alves Bastos; sr. e sra. Euclides Aranha Neto; sr. e sra. Luis Aranha, sr. e sra. Hermes Vasconcelos, sr. e sra. Murilo Goulart de Barros, sr. e sra. Leopoldo Antunes Maciel e muitos outros.

•

INTERNACIONAL: Posso informar para vocês que a atualmente velhusca Barbara Hutton von Gramm vai se divorciar do seu sexto marido, o barão Gottried von Gramm. Barbara, como vocês devem saber, é a herdeira da famosa fortuna dos Woolworth.

•

O MAIOR acontecimento social do mês será positivamente a noitada beneficente que sucederá dia 26 nos jardins do Palácio Guanabara, organizada pelo Clube Feminino da Flor Azul e sob o alto patrocínio da sra. Sara Kubitschek. Um desfile com os modelos que o figurinista Nazareth apresentará no próximo 58 na televisiônica B.B.C. de Londres, será uma das atrações desta reunião. Os convites podem ser procurados pelo tel. 25-5783.

•

A FESTA em que apresentarei, no "Fred's", as integrantes da minha lista dos "Dez Brotos Mais Elegantes do Brasil de 57", será irradiada para todo o Brasil por uma cadeia de importantes emissora. Aguardem mais detalhes.

•

NA noite de domingo, foi devidamente comemorada em Belo Horizonte a nova idade do sr. Demerval Pimenta Filho, que é o melhor partido em circulação na capital mineira.

•

A NOSSA sociedade está lamentando o falecimento do sr. Argemiro Hungria Machado, Presidente da Panair do Brasil.

•

A LOURA Patachou estreou fazendo um sucesso dos diabos, sábado, no Golden Room do Copa. A fabulosa cantora francesa foi obrigada a voltar várias vezes ao microfone e cantou mais de 16 números, tal o entusiasmo dos aplausos que recebeu. Isso é coisa rara, porque, de um modo geral, a platéia da sociedade carioca é fria. Anotei no meu caderninho: o Prefeito de Nova Iorque e sra. Robert Wagner, o prefeito Negrão de Lima, o sempre simpático Jorginho Guinle sr. e sra. Ricardo Jafet, sr. e sra. Edgar Pessoa de Queiroz (Maria Amélia era uma das mais elegantes da noite), sr. e sra. Otávio Guinle, o ministro e sra. Francisco Melo, sr. e sra. Victor Simonsen, sr. e sra. Victor Nunes Leal, embaixador e embaixatriz Bernard Hardion, sr. e sra. Eurico Amado e outros. A nova geração esteve também representada pelas srtas.: Maria Sônia Soares de Araújo, Regina Maria de Davide (ela estava elegantíssima naquele vestido branco), e Mônica de Noronha França. A figura mais elegante dêsse acontecimento foi a da jovem sra. Tonico Araújo ("née" Zaida Saldanha), que estava com um espetacular modelo prêto de Dior.

•

DIA 10 de janeiro, a graciosa srta. Laura Astragésilo de Ataíde e o sr. Cícero Sandroni estarão subindo ao altar.

•

ENCURTANDO

OS cumprimentos desta coluna ao sr. Victor Nunes Leal, Chefe da Casa Civil da Presidência da República, cujo aniversário foi ontem devidamente comemorado. — Ainda este mês, retornarão da Europa as sras.: Negrão de Lima e Osvaldo Penido. — Para uma circulada na Alemanha e adjacências, vôou o general Mendes de Morais. — Dia 18, o sr. Edgard Pessoa de Queiroz estará comemorando a sua nova idade recebendo um grupo de amigos para jantar. — São bem fracas as candidatas a "Miss Bangu do Clube Naval"; portanto, o título deverá ficar com a srta. Sonja Montenegro. Ela é um amoreco. — Continua sendo muito comentada em sociedade a elegância da sra. Sara Kubitschek. — O novo romance da srta. Eloisa Meneses é o jovem Paulo Fernandes Marcondes Ferraz. — Já está quase pronta a nova sede da "pérola da Lagoa Rodrigo de Freitas", que é o Clube dos Caiçaras. — Amanhã, darei todos os detalhes sôbre a noite de sábado, em que o Lagoinha Country Clube comemorou a sua nova idade em estado de gala. — O embaixador dos "States" oferecerá um coquetel em homenagem ao trompetista Louis Armstrong. A coisa será no dia 26. — O sr. Valter (aquêle da dentadura postiça) Sampaio está namorando duas meninas ao mesmo tempo. A srta. Mônica de Noronha França é uma delas. — A sempre graciosa e elegante srta. Sandra Martins Reis reatou, novamente, o seu "love" com o petropolitano sr. Fernando Sá Pereira.

•

POR hoje é só. A minha lista dos "Dez Brotos Mais Elegantes do Brasil de 57" está deixando muito brotinho maluco. (Como fica côr de alface a vida com uma Flor Azul). — Tchau.

NOTÍCIAS DAQUI E DALI

A atriz Ingrid Bergman, que se divorciou recentemente do Rosselini, ao contrário do que tem sido noticiado não vai casar-se com o agente de teatro suéco Lars Schimidt. Tudo não passa de uma "onda" publicitária lançada pelo "Stock-Holm Tidnigen". — Em Madri, o embaixador Paulo Paranaguá, recebeu um grupo de amigos para jantar em nossa Embaixada. Tudo sucedeu em homenagem às sras. Ernesto E. G. Fontes e John Gardner Williams. — Conforme já informei em primeira mão, o "rei do Calipso", Harry Belafonte, estará funcionando no Rio no início de 58. — A sra. Elô Willemsens, comentando com uma de suas amigas: "Não aguento mais êste calôr do Rio. Agora vou todos os fins de semanas para Petrópolis". — O famoso pintor surrealista Salvador Dali está fazendo de um simples "ouriço do mar" — batizado de "sputnik" — um autêntico mestre da pintura. Eu explico: o Dali está defendendo a tese de que "os cinco dentes da bôca do ouriço podem funcionar como os dedos de qualquer artista pictórico", e colocou uma fina pena de cisne entre os dentes do "Sputnik" fazendo-o rolar sôbre uma fôlha do papel enfumaçado. As linhas brancas redundantes das roladas do ouriço, produzem então o que o pintor chama de "quadros geniais". — Vocês sabiam que a princesa Margareth é uma das mais entusiasmadas fãs do "Rock and Roll"?

ASTROLOGIA — Prof. Mirakoff

Bom Para Consultas

HOJE, 12 — Marte em conjugação com Netuno, favorecerá aos pedidos e as consultas advocatícias e médicas.

ACONTECERÁ HOJE AO LEITOR

PARA OS NASCIDOS:

ENTRE 23 DE DEZEMBRO E 20 DE JANEIRO

Atos indisciplinados, brigas e pequenos prejuízos. 2, 3 e 7; 20, 21 e 25 (horas e números).

ENTRE 21 DE JANEIRO E 18 DE FEVEREIRO:

Decepções e mágoas com parentes ou amigos. 16, 17 e 18; 789, e 825 e 978 (horas e números).

ENTRE 19 DE FEVEREIRO E 20 DE MARÇO

Introspecção, desânimo; a noite será melhor. 18, 22 e 23; 9, 13 e 32 (horas e números).

ENTRE 21 DE MARÇO E 20 DE ABRIL:

Instabilidade e desconfiança. A tarde e a noite serão favoráveis. 13, 14 e 2?; 123, 456 e 871 (horas e números).

ENTRE 21 DE ABRIL E 20 DE MAIO:

Chance em tôdas as emprêsas. Recebimentos e satisfação. 14, 16 e 18; 23, 24 e 27 (horas e números).

ENTRE 21 DE MAIO E 21 DE JUNHO

Satisfação, novas amizades. 15, 17 e 22; 24, 26 e 27 (horas e números).

ENTRE 22 DE JUNHO E 22 DE JULHO

Poderá resolver os seus problemas com sucesso. Não tome medidas drásticas e não insista que os seus amigos recebam os seus conselhos. 10, 11 e 12; 28, 29 e 30 (horas e números).

ENTRE 23 DE JULHO E 23 DE AGÔSTO:

Experiências arriscadas, ansiedade e perigo de acidentes. 14, 16 e 18; 218, 304 e 339 (horas e números).

ENTRE 24 DE AGÔSTO E 22 DE SETEMBRO

Sorte nos amores e nos divertimentos. Dificuldades financeiras. 4, 5 e 6; 22, 23 e 24 (horas e números).

ENTRE 23 DE SETEMBRO E 20 DE OUTUBRO:

Decepções, mágoas e contrariedades com pessoas da família. 2, 3 e 20; 3?, 47 e 56 (horas e números).

ENTRE 21 DE OUTUBRO E 22 DE NOVEMBRO:

Dia impróprio para experiências psíquicas e para tratar de negócios de imóveis. 6, 15 e 24; 13, 34 e 44 (horas e números).

ENTRE 23 DE NOVEMBRO E 21 DE DEZEMBRO

Manhã agradável; a tarde será de ansiedade e de perdas súbitas. 4, 8 e 12; 40, 80 e 84 (horas e números).

Ferro - Cabeleireiro

Participa às suas distintas clientes que se encontra em seu SALÃO onde aguarda sua visita.

Agradece a preferência

VANITY

CABELEIREIROS

RUA INHANGA, 40-A

TELEFONE 57-4908

Durante o "show" anual do "Royal Command", em Londres, foi muito discutido o "super-colante" modêlo côr-de-champanhia que usava a provocante e cinematográfica Jayne Mansfield, mas todos acharam que o simples (para uma soberana) modêlo da Rainha Elizabeth II era o mais elegante da noite. — Nas fotos aparecem com os seus comentados vestidos, a Rainha e a Atriz

TEATRO — Paulo Francis

Miller & Debate & Cursos

INTERROMPEMOS, hoje, a serie "O Problema dos Teatros", para voltar a Miller, cuja "Feiticeiras de Salem" comentamos no suplemento de domingo. Queremos esclarecer opiniões nossas sôbre a obra, imprecisamente registradas no artigo. Falamos da ética do dramaturgo, assim por dizer, neglicenciando aspectos do texto a que atribuimos relevância. O motivo é o teatro no Brasil, amoral, como já dissemos, necessitando de lideres em idéias perdido em estética de subúrbio: combinação de fazendas, personalidades, o culto da anormalidade em sexo: em suma: exteriores, negativismo de ignorantes. Quase não há criticos que discutam textos. Sòmente o espetáculo parece interessar à maioria. Dedica-se, quando muito, meio parágrafo aos autores. O resto pertence à gente de cena. O teatro como fenômeno de comunicação social, de comunhão entre público e profissionais, não existe aqui. Por isso, insistimos em escrever sôbre peças longamente, relegando a segundo plano o "palco". E também à indiferença da "inteligência" pelos valores em ética, filosofia, etc., dos textos, deve-se a nossa preocupação com os mesmos, quando criticamos. Alguém precisa tentar, embora imperfeitamente, com a pressa e a superficialidade inevitáveis em trabalho de imprensa, o exame do teatro como instrumento de cultura, no sentido hegeliano do termos.

•

QUANDO a companhia de belgas encenou "As Feiticeiras de Salem", no Rio, foi recebida com entusiasmo. Mas Miller nada tinha a ver com o espetáculo, desfile de trajes, imitações de modelos de pintores, efeitos de luz por efeitos de luz, movimentos semi-dançados, etc.: a escola de teatro burguês de Paris, Barrault e congêneres, via Brexelas, a Niterói dos parisienses. O contexto de politica do dramaturgo sumiu de vista. Onde a relação com Mc Carthy na conduta saltitante, cheia de esgares de cinema mudo, dos intérpretes? Os belgas mantiveram a peça estilisticamente na era das feiticeiras. Miller recuara no tempo para procurar equivalentes ao presente. Ninguém, aqui, notou a diferença, ao menos por escrito.

•

MILLER impressiona os criticos da Europa (não falamos dos comunistas, pois estes vêem o escritor como veiculo de propaganda e nada mais. Não fazem muita questão de qualidade. O exemplo local está no apôio do PC do Rio a "Paixão da Terra", de Heloisa Maranhão, aprovada por Jorge Amado e outros, devido a insinuações (puerilmente formuladas) contra os EE. UU.. Isto não deixa de constituir paradoxo e depõe contra a inteligência dos mentores do partido. Peças de teatro, no Brasil, atingem apenas à elite, o que faz de coisas como "Paixão da Terra" "boomerang" de propaganda) por motivos que, até hoje, não conseguimos inteiramente compreender. O inglês do dramaturgo, descrito por um critico de "Sight and Sound" como poético, é grosso, informe, contém êrros de gramática não justificado pelo coloquialismo das peças. As idéias de Miller são de segunda mão, raramente vêm acompanhadas de forma que as eleve da chatice dos panfletos. Se excetuarmos cenas de "Feiticeiras de Salem", "A Morte de um Caixeiro Viajante", parte considerável de "O Panorama Visto da Ponte" e "A Memória de Duas Segundas-feiras", sobra muito pouco em matéria de realização, no sentido que damos ao têrmo relativamente à Shaw, Brecht, O'Casey, e até O'Neill.

•

TALVEZ o encanto de Miller para os europeus esteja no fato de que êle é definitivamente "engagé", enquanto os dramaturgos em atividade na Europa parecem sofrer de saturação crônica de interêsses. O americano possui vitalidade, não há como negá-lo. E a menos que John Osborne, de "Look Back in Anger" e "The Entertainer", jovem de 27 anos, progrida como promete, Miller carece de rivais presentemente. Continuaremos amanhã.

•

DEBATE PÚBLICO — Por motivo de fôrça maior, foi adiado para segunda-feira, dia 18, o debate público sôbre "Atores, peças e espetáculos" das duas primeiras programações do Teatro Nacional de Comédia. O local e a hora em que o debate se processará continuam os mesmos já noticiados: a Sala Henrique Osvald, no 3º andar da Escola Nacional de Música, na Rua do Passeio, 98, às 17,30 horas.

•

A PARTIR de sexta-feira próxima, Gianni Ratto iniciará curso de cenografia e de improvisação no Conservatório Nacional de Teatro. As aulas serão franqueadas ao público. Informações pelos telefones 22-4631 (Serviço Nacional do Teatro) e 25-7890 (Conservatório Nacional de Teatro).

Missão de Guerra

(A campanha da FAB na Itália)

Luiz F. Perdigão

(EXCLUSIVIDADE DO DC)

Capítulo XXV — Ofensiva, afinal.

No centro da Europa ocorria ràpidamente a junção dos Exércitos aliados, vindos do Atlântico, com as fôrças russas partidas de Moscou e Stalingrado. Era o fim de longa trajetória iniciada dois anos e meio antes. Em outubro de 1942 o Eixo dominara quase tôda a Europa continental, com a neutralidade amiga de Franco na península Ibérica, e apenas detido a Leste pelo Exército Vermelho, numa linha de Leningrado a Stalingrado, passando quase por Moscou. Também o Norte da África, desde as vizinhanças de Alexandria até o Marrocos, caíra sob contrôle de Berlim. No Extremo Oriente, o Japão ocupava grande parte da China, a Indochina, a Malásia, a Tailândia, a Indonésia e quase tôdas as ilhas do Pacífico. Negra parecia a noite para os povos democráticos.

A aurora porém se aproximava. Em novembro daquele ano, três acontecimentos grandiosos marcaram o fim da expansão nazista: Montgomery derrotou Rommel em El Alamein; o Exército americano desembarcou em Casablanca, ameaçando a retaguarda do Afrika Korps; 22 devisões alemãs foram capturadas na batalha de Stalingrado, logo seguida pelo aprisionamento de todo o VI Exército de Von Paulus. Seis meses depois a África estava perdida para Hitler, e sua tão esperada ofensiva de primavera na frente oriental se reduzia a alguns ferozes contra-ataques, logo rechaçados

por novo avanço russo. Ao mesmo tempo, a RAF e a Oitava Fôrça Aérea americana, sediada na Inglaterra, iniciavam bombardeios estratégicos sistemáticos contra indústrias germânicas e dos países ocupados. Em julho foi invadida a Sicília e, em setembro, cruzado o canal que a separa da Itália. Pelo fim do ano de 1943, os anglo-americanos lutavam defronte de Cassino, a meio-caminho de Nápoles para Roma, enquanto a ofensiva russa se desenvolvia numa frente de 1.500 quilômetros, de Leningrado ao Mar Negro, já tendo recuperado metade do território invadido pela Wermacht. Em Teerã, Roosevelt e Stalin se reuniam em conferência, liquidando as últimas esperanças nazistas de dividir as nações unidas e fazer paz em separado.

Só em maio de 1944 a defesa alemã foi rompida em Cassino. Roma ficou logo ultrapassada e a nova linha se estabilizou ao longo do Rio Arno, passando por Pisa e Florença — a "linha gótica", como a designava o comando alemão, visando esconder com nomes altissonantes o desmoronamento do seu império. Na Mancha era a "muralha do Atlântico", na Rússia a "muralha oriental"... e paulatinamente ruiam tôdas. Com razão cantaria um artistas de variedades, negro retinto, metido em capacete alemão: — "A frente Sul vem para o Norte, a frente Leste avança para Oeste, a frente Oeste se chega ao Leste, a frente aérea vai descendo...". E marcava o ritmo em passo de ganso, com ar còmicamente desesperado.

Isso foi já no nosso acampamento de Tarquinea, pelo fim de 1944. No meio-tempo os acontecimentos se tinham precipitado: em ju-

nho, quando o 1.º Grupo de Caça ainda treinava em Aguadulce, ocorrera a invasão da Normandia, ao passo que o solo soviético ficava quase todo limpo das hordas hitleristas. Dois meses depois, pela época em que na Itália os alemães abandonavam a linha gótica para se fixar nos Apeninos, era relizado o desembarque no Sul da França, e o Exército Vermelho perseguia as tropas nazistas já dentro da Polônia e da Rumânia. Mais um mês até a junção das tropas do Sul e do Norte da França sôbre Paris, enquanto os russos expeliam Hitler da Rumânia, da Bulgária, da Polônia oriental — a Leste do Vistula — e começavam a penetrar na Prússia pelo Norte. Nos Balcans — Iugoslávia, Albânia, Grécia — nos Alpes, no Vale do Pó e por tôda a Europa ocupada recrudesciam as atividades de guerrilheiros populares. Assim era o panorama do velho mundo, ao chegarem a Fôrça Expedicionária e o Grupo de Caça brasileiros. Sabia-se que, na Itália, o comando aliado não desejava forçar tão cêdo os Apeninos, talvez com receio que as divisões nazistas ali retidas escapulissem para refôrço da França ou da frente russa.

1944 terminou com os anglo-americanos detidos ao longo da fronteira franco-alemã, pelo derradeiro contra-ataque das ardenas. No Oriente, a Hungria fôra ultrapassada e o avanço soviético prosseguia através da Polônia, Tchecoslováquia e Áustria. Em Yalta, os três grandes conferenciaram ainda uma vez, selando a derrota do nazismo. Pelos meses iniciais de 1945, o Reich desmoronou; foi a corrida de Patton e dos Exércitos aliados através da Renânia para Leste, a arrancada das fôrças russas para Oeste do Vistula e, finalmente, a tomada de Berlim pelo Exército Vermelho e o encontro histórico às margens do Elba, em 25 de abril — justamente quando Von Vietinghoff fugia para os Alpes italianos.

Duas semanas antes, na América longínqua, morrera um grande cidadão do mundo: Franklin D. Roosevelt. E, como por encanto, isso marcou o início da ofensiva geral sôbre o Norte da Itália: a ofensiva que esperávamos impacientes.

Começou aumentando a cada dia o número das missões contra trincheiras, quartéis e pontos fortificados na frene de combate. A ordem era uma só: arrasar. Ainda no mergulho para o bombardeio, quando o alvo começava a crescer dentro do visor e o avião da frente saia em curva suave para a esquerda, disparávamos simultâneamente os seis foguetes de 105 milímetros, cuja trajetória vertical, tornada estável pela gravidade, riscava uma coluna de fumaça tenue até esborracharse no solo. Depois as bombas de 500 libras, a recuperação em curva ascendente, sacudida pelo sôpro das explosões. De novo a esquadrilha junta, baixando para verdadeiro circuito de tiro sôbre o que sobrasse do bombardeio: um, dois... dez passes, até esgotar completamente as oito metralhadoras. Em volta a bruma pesada, mal delineando o contôrno dos morros, e a tremenda concentração de aviões de todos os tipos: P-47s brasileiros e americanos, Sptifires da RAF, P-40s da Fôrça Aérea Sul-Africana, teco-tecos para observação de tiro; quando não havia esquadrilhas de B-25 ou quadrimotores B-17, efetuando bombardeios de média altitude.

Sim, bombardeios de média e até de grande altitude, bem na cara das primeiras trincheiras aliadas. No momento exato em que isso devia ocorrer, a antiaérea americana executava intenso fogo de barragem, materializando o contôrno da frente de combate no nível de vôo dos aviões, para assim evitar enganos desastrosos. Nós, caças-bombardeiros, voando mais baixo e com perspectiva direta sôbre as atividades do solo, tínhamos menos probabilidades de confusão: nas linhas aliadas grande movimento de caminhões, tanques e tropas de tôda espécie; no inimigo nada — estradas desertas, aparente ausência de vida. Grandes painéis vermelhos fluorescentes e enormes letras da mesma côr demarcavam na exata as posições mais avançadas, enquanto nossos tanques e viaturas possuiam a face traseira pintada de igual vermelho ou de amarelo. Mesmo assim a névoa e a excitação do combate geravam erros perigosos, como ocor-

reu com esquadrilha do Grupo um única vez, felizmente sem quaisquer consequências.

Na nova fase de emprêgo da aviação tática, que se iniciava — cooperação com o Exército — era por certo vantajoso estabelecer alguma forma de coordenação direta entre a tropa da trincheira e os aviões de apoio. Isto, que hoje caiu já no ortodoxismo dos sistemas de alarma e contrôle, compreendendo desde centros munidos de radar até destacamentos aero-táticos da frente de combate, funcionava ainda de modo embrionário na fôrça aérea que lutava na Itália em 1945. Surgiu primeiro o "Rover Joe", destacamento integrado por um pilôto americano, que dirigia pelo rádio o ataque a objetivos de importância para as tropas de terra. Decolávamos com ordem de permanecer numa certa área, entre tal e qual hora, atendendo a tudo que "Rover Joe" determinasse, porque a barreira da língua continuava difícil de transpor, principalmente através do rádio e tendo do outro lado um desconhecido qualquer, que nem sempre se dava ao trabalho de escolher palavras usuais e simples para as explicações. Mais tarde quando a correria começasse pelas planuras do Pó, "Rover Joe" ganharia um pequeno aparelho de observação, atendendo pela alcunha de "Horsefly Joe"; e logo outro destacamento surgiria, integrado por "Rover Pete" e "Horsefly Pete". Com ambos operaríamos vez por outra, sempre um tanto atormentados pela dificuldade no falar.

(Continua)

RÁDIO E TV — Nestor de Holanda

Surpreendente Aparição

SABADO passado, o temporal livrou as televisões de umas tantas coisas apresentadas pela TV-Tupi. A estação saiu do ar, em boa hora. No domingo, porém, quando menos se esperava, Al Neto pegou todo mundo distraído, num violento golpe de traição. Mal Ivon Curi acabou de realizar programa leve, agradável, divertido, Al Neto surgiu, inesperadamente, nos "vídeos" da cidade, fazendo elogios às revistas e aos jornais que publicaram retratos ou referências a êle. Depois, considerou-se autor da revelação de que era mentira do seringueiro a história do Tenente Fernando. E, por fim, entrevistou o Prefeito de Nova Iorque.

Quem está livre de uma coisa dessas? O programa do Al (Sputnik) Neto é aos sábados. Quem poderia pensar que êle surgiria num domingo, dia de descanso, na casa dos incautos telespectadores, em consequência do violento temporal que desabou sôbre a cidade? Todos lamentamos, sinceramente, que tenha sido prejudicado nosso sossêgo dominical.

TITO MADI

Mais forte candidato ao título de "Melhor Compositor de 57"

Humorismo

ALIVIAMOS nossos fígados, também no domingo, quando a Televisão-Tupi, entre anúncios de fubá, cortinados, geladeiras, etc., apresentou divertida adaptação de "Não estamos sós", de James Hilton, com Paulo Pôrto, Ida Gomes, Riva Blanche, Maurício Sherman e outros comediantes.

As pessoas que leram "Good-Bye, Mr. Chips!", "Horizonte perdido", etc., não poderiam pensar que o mesmo autor de obras tão profundamente humanas houvesse escrito romance com tantos rasgos de humor, a ponto de dar para o bom Otávio Augusto Vampré extrair, na televisão, espetaculares efeitos cômicos, fazendo com que atores que têm trabalhado em dramas barrassem os melhores comediantes da televisão. Tadinho do Max Nunes com a sua "boite" do "Ali Babá" ou com o "Seu Encrenquinha"; tadinho do Arrelia; pobre da dupla Fred e Carequinha.

O ponto alto da divertida adaptação foi o filho do médico. Isto porque o filho do médico era baixo demais. Não aparecia, mas todo mundo falava com êle, como se o menino estivesse lá no chão. Era um autêntico habitante do reino de Lilliput, perdido na Urca.

O final da peça também não ficou atrás. O menino, a essa altura, apareceu de "O Sombra", chamando pelo pai — pela governanta, no presídio. Os gritos do "invisível" garôto (uma voz muito parecida com a da excelentíssima espôsa do adaptador do romance humorístico) vinham de entre as grades. Acho que o menino foi prêso também — e já foi prêso tarde. Mas o pai e a governanta iam ser enforcados. Vinham em passos lentos. Quando se esperava que todo mundo fôsse mesmo enforcado (porque a justiça não mandava que acontecesse outra coisa), os dois voltaram da fôrca, ainda pelo comprido corredor, e a passos lentos. Rimos de cair.

Enfim, esteve muito bom o teatro dos domingos. Foi o melhor programa humorístico do ano. A parceria Vampré-James Hilton deve ser considerada a melhor dupla cômica da televisão, em 1957. Em caso contrário, haverá mais uma tremenda injustiça.

Itinerário

JOÃO Dias canta, tôdas as terças-feiras, na "Revista" que a TV-Tupi apresenta, às 22,54 — NELSON Vaz está realizando, na Rádio Ministério da Educação, todos os sábados, às 13 horas, o programa "E fácil falar e escrever certo" — PAULO Gracindo, pelo que tudo indica, é o mais forte candidato ao título de "Melhor Animador de Auditórios", êste ano. — MOISES Weltman escreveu a história "Minha vida em suas mãos" que a Rádio Nacional transmitirá, às 21,35, na série "O Jovem Dr. Ricardo".

Hoje, na televisão

CANAL 6 — 11,50: Abertura; 12,00: Rádio-Sequência G-2; 12,59: Novela; 13,15: Escrever TV; 13,25: Tele-revista; 13,55: Cine-Jornal TV; 14,20: Cineminha do título; 15,35: Um pouco de música; 16,00: Aula das Quatro; 16,30: Aula de Inglês; 17,00: Sessão das cinco; 18,00: Programa universitário; 18,30: Vivendo e aprendendo; 19,00: — O Falcão Negro; 19,20: — Atrações; 19,40: Ídolos de todos os tempos; 20,00: Repórter Esso; 20,15: Teatro de Novelas; 20,35: Inesita Barroso; 21,05: — Quem sou eu?; 21,30: Esta é a sua vida; 22,00: High-Society; 22,30: Tele-Jornal; 22,40: Previsão do tempo; 22,45: Revista.

CANAL 13 — 17,30: Cine TV 13; 17,45: Cineminha; 18,05: Alegria de cozinhar; 18,30: Cine-TV 13; 19,10: Um programa de fé; 19,40: A família Boaventura 19,55: Sugestões da tia Marta; 20,05: Esporte Show"; 20,35: Festival da canção italiana; 21,00: Elizete Cardoso; 21,35: O original e as cópias; 22,10: "Big-Show" (em cadeia com a Rádio Nacional) e 23,05: Eu, o Juri.

UDN volta a ...

didos de verificação de votos. Parece ter havido o propósito do sr. Carlos Lacerda de levá-la mais adiante, retirando a bancada udenista do recinto, mas sem êxito. Notava-se entre os udenistas uma certa perplexidade diante da nova ordem. O sr. Guilherme Machado, por exemplo, que é o secretário-geral do partido, nada sabia a respeito da obstrução, observava, que a providência estaria a depender de uma decisão da direção da UDN.

ALERTA

Ao sr. Leoberto Leal, que procurou os líderes da Oposição para cientificar-se do que estava ocorrendo, respondeu o deputado Carlos Lacerda que estava "cansado de procurar na seção de achados e perdidos dos jornais a lei do rádio e a reforma eleitoral". A Oposição cuidava apenas de alertar a Maioria disparando "tiros de festim".

Depois de esclarecer o que se passava com o projeto do rádio, o deputado Vieira de Melo disse que não tinha, por outro lado, qualquer cabimento a queixa udenista no caso da reforma eleitoral. A matéria já se achava na Câmara e êle próprio regressava da Bahia com o maior interêsse de acelerar a marcha do projeto.

Pelos cálculos feitos, o projeto de Código de Telecomunicações, do senador Cunha Melo, só chegará à Câmara na próxima segunda-feira, quando, então, será possível o reatamento das demarches entre a Oposição e a Maioria para a fixação dos seus pontos comuns. Disso ficou ciente, ontem, o deputado Bias Fortes, relator do projeto Kelly na Comissão de Justiça.

Ministro Vilas...

é motivo de inquietação e revolta pelos efeitos que a exploração posterior lh. comunica".

SO' UM, OUVIU

O ministro Villas Boas, que leu na íntegra a nota publicada no jornal mineiro, destacou o parágrafo em que era afirmado que "as declarações foram feitas numa roda de jornalistas", para desmenti-lo, dizendo que apenas um jornal, em todo o Brasil, publicou a notícia. "Jamais estive em rodas, e não faço declarações a não ser no próprio Supremo Tribunal" — concluiu.

DOCUMENTO CONTRA OSÉAS

O documento que, com voto favorável do relator, foi juntado aos autos do mandado de segurança contra o "impeachment" prova estar o deputado Oséas Martins respondendo a numerosos processos em Alagoas.

O Supremo Tribunal decidiu não permitir a anexação aos autos de um mandado de segurança requerido pelo sr. Muniz Falcão em Alagoas, no qual sustenta estar o processo de "impeachment" eivado de erros legais. Esta decisão foi tomada contra a opinião do relator, o próprio ministro Villas Boas.

JULGAMENTO NO DIA 20

O julgamento dos dois mandados de segurança — já que o Tribunal negou-se a juntá-los num só processo — terá percurso legal diferente. O primeiro, referente à inconstitucionalidade da Lei Federal 1.079, será julgado no próximo dia 20, enquanto o segundo, contra a validade do "impeachment" da Assembléia Legislativa, continuará com o Procurador Geral da República.

Nova ...

Também hoje seguiremos para o mesmo local, a fim de nos informarmos da marcha dos acontecimentos desenrolados, em plena selva, desde o retôrno do major Gerson aos seringais.

SALAZAR ESTA' DOENTE

Apesar de um furúnculo que lhe molesta a perna, há dias, e do qual ainda está convalescente, o seringueiro Manoel Cordero Salazar tomaria parte na projetada expedição pacifista comandada pelo major Gerson para persuadir (inicialmente) os Pacaás Novas a libertar o homem branco que retêm, e, sendo o tenente Fernando, trazê-lo de volta, ainda que seja necessário recorrer à violência.

OUTRO SERINGUEIRO VIU

Um seringalista de nome Hermínio afirma ter visto, há 2 anos atrás, na margem do Rio Pacaás Novas, numa região que dista dia e meio de viagem de Guajará Mirim, um grupo de índios, estando entre êles um homem branco.

Acrescenta o informante que os índios correram à aproximação de uma turma de 18 homens e que sua características eram as mesmas dos selvagens que mantém prêso o homem branco, talvez o tenente Fernando.

CONCLUSÕES DA 1.ª PÁGINA

Raptor seria...

transmitiu, também, o delegado Noronha a sua opinião:

— Posso adiantar que do ato de apanhar o dinheiro, participaram três pessoas, assim distribuídas: a que apanhou a caixa com dinheiro, levando-a a um café localizado na Avenida Princesa Isabel, onde deixou o embrulho. A segunda pessoa apanhou-a nesse café e a conduziu ao terceiro personagem, que aguardava o dinheiro no interior de automóvel. Esse seria o raptor.

CAIXA DE SAPATOS COM JOVENTINO

— A presunção de que o raptor preparara sua ação de modo a confundir a polícia, num caso imprevisto, está consubstanciada

encontro de uma caixa de sapatos, embrulhada em jornal, deixada em casa de Joventino. Uma outra caixa, envolvida em jornal, já se encontrava em poder do raptor para despistar a polícia. Daí a quase certeza que temos de que, quando o apanhador do resgate entrou no café, realizou o passe de mágica. Já na caixa não havia dinheiro algum, pois a outra caixa já havia sido entregue a um terceiro personagem.

COLABORANDO COM A POLICIA

Joventino continua colaborando com a polícia — acompanhando-a em tôdas as diligências para a descoberta e prisão do raptor do menino Sérgio.

Estas eram as declarações do delegado Noronha, prestadas, ontem à tarde, ao DC. Sua convicção, porém, em alguns pontos, ficou alterada, mais tarde, já na madrugada de hoje quando pôde reunir dados recolhidos de outros depoimentos.

NÃO RECONHECEU

A reportagem do DC voltou a entrevistar, ontem, na Polícia Técnica o dono da tendinha de Jacarepaguá, Joventino Teixeira. Ao ser mostrado o recorte de um jornal, com um clichê de Sebastião Zago, com o propósito de saber se o reconheceria como o raptor, Joventino declarou que não tinha a menor semelhança: Zago é o homem que lhe entregara o menino. E repetiu a mesma história de que recebera o menino por não saber que se tratava de um sequestro.

VAI PROCESSAR JORNAL

Nesse particular, da maneira como os jornais vespertinos vêm diàriamente publicando fotografias de raptores (cada um dêles com o seu raptor particular), o sr. Hoover de Castro, apontado pelo jornal "O Globo" como responsável pelo sequestro, apresentou-se, às 11 horas, ao 2.º D.P., para ser interrogado; depois de 5 horas de inquirição, o acusado (que reside na Rua General Galliani, 161, apt. 101, em Bonsucesso) declarou que vai apresentar queixa-crime contra aquêle jornal.

— Nego formalmente a denúncia de "O Globo" — disse — e apresentarei queixa-crime para que aprendam a não publicar inverdades atacando a reputação de famílias honestas.

Por outro lado, o sr. Sebastião Zago, residente na Praia do Flamengo, 402, e apontado também como raptor, êste pelo jornal "Tribuna da Imprensa", prestou declarações à imprensa, no escritório de seu advogado, sr. Geber Moreira, que destacou: "Em casos semelhantes, em que não há certeza da culpa, não deveriam ser expostas fotografias, nem levantadas possibilidades, porque estas pessoas ficam definitivamente marcadas para a sociedade".

Sebastião afirmou que domingo fôra ao jôgo no Maracanã e quando foi procurado por um detective surpreendeu-se. Ao ser acareado com Joventino, não foi, todavia, reconhecido. Por último desmentiu veementemente que algum dia estivesse envolvido com um sequestro em São Paulo.

TALVEZ MINEIRO COM 2 FILHOS

A tarde de ontem, a Polícia tinha a suspeita de que o raptor (ou intermediário nesse telefonema) seria mineiro, casado com um mínimo de dois filhos.

Os dois indícios eram consequência da maneira respeitosa e do sotaque das pessoas que falaram com a mãe do menino Sérgio. Quanto aos filhos, êle afirmara a D. Célia, quando esta lhe observou que se tivesse um filho saberia o que estava sofrendo: "E' por causa dêles".

— depois a frase: "Conde em mim".

FRAJOLA E GENTE BEM

As prováveis ligações entre Joventino e o raptor continuam a ser motivo de observação e diligências da Polícia. Nota-se que o intermediário, no telefone, disse que tinha ligações com êle, depois pediu que não o molestassem, e depois levou indícios quando a descrever o lugar onde se encontrava retido o menino Sérgio.

Diz Joventino que Sebastião o tratava, por senhor Teixeira e que "era meio frajola com um jeito de gente bem".

RONDANDO A ESCOLA

Nanci Corrêa Pereira da Silva, servente do Colégio Barilan, afirmou, ontem, ter notado, cêrca das 10,45 horas, um homem de 1,70, louro, de cabelos ondulados, forte e com tendência para gordo, trajando terno marrom, rondando a porta do colégio.

Destacaram, ainda, Nanci e os serventes Chico e D. Léa, da mesma escola, que o raptor correu entre 11 e 12 horas, na hora em que o môço, portanto.

NÃO TERIA SIDO LESADO

A Polícia está, também, na convicção de que o raptor não foi lesado, por seu companheiro, receptador do resgate, conforme deixou entender no telefonema a d. Célia Haziot. Êste fato sòmente não seria viável, caso se confirme que não são a mesma pessoa o raptor e o homem que serviu de intermediário nas negociações telefônicas para o resgate do menino Sérgio.

TALVEZ ISRAELITA

A suspeita de que o raptor do menino Sérgio seria de origem também judaica foi levantada, ontem, pela reportagem do DC, ao ser informada de que o menino costumava brincar tôdas as manhãs no Clube Israelita que fica pegado à sua residência. Nesse local teria sido observado, atentamente, por seu possível raptor, e o teria reconhecido, permitindo, dessa forma, que o acompanhasse, sem resistência, do colégio ou do Jardim de Alá, até a tendinha de Jacarepaguá.

2.º DISTRITO — 22,55 HS.

O delegado Noronha, da Polícia Técnica, chegou ao 2.º DP às 11,30 da noite de ontem, acompanhado de uma testemunha (mulher), tendo conferenciado a portas fechadas com o delegado Hermes Machado. Essa testemunha, pouco depois, foi ouvir a gravação das conversas telefônicas, entre o raptor e d. Célia, mãe de Sérgio. Espera-se que, pela madrugada, serão efetuadas importantes prisões.

2.º DISTRITO — 0,15 HS.

A testemunha (mulher) veio acompanhada de um homem e está ouvindo a gravação da conversa telefônica.

Depois de ouvir os motoristas, na tarde de ontem, o delegado Noronha declarou-nos, aos primeiros minutos de hoje, que está agora inclinado a aceitar que o raptor foi, realmente, a mesma pessoa que manteve os contatos telefônicos com a mãe do menino raptado. Essa suposição foi feita após terem todos ouvido a gravação, inclusive os motoristas.

VALOR DAS JÓIAS

O valor real das jóias entregues na caixa de sapatos, ao emissário do raptor, é de Cr$ 50 mil a Cr$ 70 mil. A Polícia Técnica fêz uma reconstituição gráfica das jóias (desenho) baseada em informações da proprietária.

2.º DISTRITO — 0,30 HS.

Uma nova e importante testemunha está sendo ansiosamente aguardada na delegacia, enquanto o casal misterioso ouve, na sala do delegado, a gravação da conversa de d. Célia com o raptor.

2.º DISTRITO — 1 HORA

A mulher que está sendo inquirida no 2.º DP trajava vestido azul, é gorda, branca, de estatura mediana, seu nome seria Lígia. Já ouviu as gravações três vêzes e declarou ter recebido um telefonema (não se sabe de quem).

O delegado Diógenes Sarmento de Barros (da Delegacia de Vigilância) está agora, também, acompanhando a inquirição dêsse casal, juntamente com os delegados Hermes Machado e Noronha.

PARENTESCO COM JUDEU

Nossa reportagem conseguiu apurar, nesse esfôrço de reportagem que se interna pela madrugada de hoje, que o delegado Hermes Machado teria declarado, ao casal com o qual está conferenciando agora na sua sala, que "há indícios, pela descrição dos traços fisionômicos do raptor feitos pelas testemunhas, de que êle tenha parentesco com judeus".

DO LEBLON AO MEIER

O motorista Orlando de Sousa (branco, 36 anos, residente na Rua Paranhos, 748, fundos, carteira 706.073, ponto da Rua Pinheiro Guimarães) levou o raptor e Serginho do Jardim de Alá à Rua Haddock Lobo, na Tijuca. Depondo, ontem, no 2º DP, Orlando disse que, cêrca das 11,45 quinta-feira última estacionava com seu carro nas proximidades do Bar Vinte, no Leblon, quando foi procurado por um rapaz (que interrompeu conversa que mantinha com um colega), aparentando 28 anos, cabelos aloirados e penteados para traz, olhos verdes ou azuis, estatura média, bigode; sotaque carioca, trajando paletó branco e calça clara, embora mais escura que o paletó, camisa branca (não reparou se usava gravata ou não) que o pediu apanhasse no Jardim de Alá uma criança, seguindo após para a Rua Haddock Lobo. Antes de chegar à Lagoa, o passageiro disse-lhe, sem que perguntasse, que o menino era sobrinho seu e que gostava muito de automóvel. O garôto estava debaixo de um caramanchão, não atendeu ao chamado ("Serginho!") tendo o rapaz ido apanhá-lo. Entrados no carro rapaz e menino, recebeu ordem de seguir pelo túnel do Rio Comprido. Na Rua Voluntários da Pátria, o passageiro perguntou-lhe as horas e como não tivesse relógio ligou o rádio: eram 11,56 horas, ao que o rapaz lhe disse ter vontade de telefonar para os pais do menino para acalmá-los. Não havendo telefone por perto, o telefonema foi adiado para Laranjeiras. O carro parou na esquina da Rua Alice com Laranjeiras, descendo o rapaz. Sòzinho com o garôto fêz-lhe perguntas mas o menino parecia abobalhado e nada falava, apenas confirmava algumas coisas com a cabecinha. O telefonema durou de 15 a 20 minutos. O passageiro, ao voltar, disse-lhe que o menino estava com sono pois não dormira na véspera. Na esquina de Matoso com Haddock Lobo recebeu ordem de entrar pela primeira rua e pouco adiante mandou parar o carro, tendo o rapaz descido. O garôto dormia sentado, não concordando o passageiro em que o chauffeur o deitasse. A hora devia ser entre 12,30 e 13,00 horas. Recebeu ordem de seguir para a Tijuca e subiu a Rua Matoso, entrando pela Rua do Bispo, onde o passageiro lhe disse que precisava ir até Cascadura, perguntando antes o tretanto, a ordem que veio foi ou preço que o taxímetro marcaria. Entra: seguir para o Meier pela Rua 24 de Maio, o que foi feito, encerrando-se a corrida na Rua Dias da Cruz. Foi pago o preço de treeznios cruzeiros, o passageiro desceu levando a criança no braço e dizendo-lhe: "Vamos tomar outro táxi que este enguiçou" Esclareceu ainda Orlando que o passageiro não permitiu que o carro passasse por Copacabana, trajeto mais fácil, e que a criancinha tinha de 3 a 4 anos, trajava "short" onça, camisinha amarela de gola branca, não chorando, nem falando na viagem.

Orlando de Sousa soube do rapto, sábado, e ontem decidira procurar a polícia, que entretanto, já estava à sua procura. Acompanhou as autoridades ao Meier para identificar o motorista que fêz o percurso para Cascadura.

A PARTIR DO MEIER

O motorista que apanhou o raptor no Meier chama-se Orlando de Castro (branco, brasileiro, casado, 51 anos, residente na Rua Lins de Vasconcelos, 253 casa 3, auto 51.071, ponto Otegardo Sapucaia com Dias da Cruz). Cêrca das 14 horas, ao que disse no 2º DP, encontrava-se no ponto quando apareceu um rapaz perguntando se poderia levá-lo a Cascadura. O passageiro embarcou e mandou parar junto a outro carro, o qual retirou uma criancinha que aparentava 4 anos. Seguiu pelas Ruas Amaro Cavalcanti, Clarimundo de Melo saindo na Avenida Ernani Cardoso, onde desembarcou o passageiro, que pagou 100 cruzeiros pela corrida. O garotinho estava meio adormecido. O carro parou no ponto de embarque para Bangu, Avenida Ernani Cardoso.

Declarou êle à reportagem que o passageiro era um homem louro, mais ou menos, 1,62 metros, queixo trivolo, bigode, barba raspada, paletó branco e calça clara.

CHATÔ ENTREGARÁ CREDENCIAIS EM DEZEMBRO

LONDRES, 11 (FP-DC) — O sr. Assis Chateaubriand, novo Embaixador do Brasil na Grã-Bretanha, fará entrega de suas credenciais à rainha Elizabeth no próximo mês — anuncia hoje o "Daily Express".

ROMPEU DE NOVO BARRAGEM DA PAMPULHA

BELO HORIZONTE, 11 (Sucursal) — O inesperado rompimento da Pampulha, ocorrido domingo último, criou uma situação de sobressalto na população que vive às margens do ribeirão.

O prejuízo mais grave se prende às duas pontes que existem na variante, construídas quando do desastre de 1954 e que tiveram de ser interditadas, obrigando os carros a contornarem a reprêsa dando uma volta de mais de 10 quilômetros.

JÂNIO ESPERADO AMANHÃ

O governador Jânio Quadros chegará ao Rio amanhã, por via aérea, a fim de encontrar-se com o Presidente da República.

O encontro será no Palácio das Laranjeiras, devendo estar presente também o sr. Carvalho Pinto, Secretário da Fazenda do Governador paulista.

CONCLUSÕES DA 12a. PÁGINA

Metade do...

mais diversos locais, como escolas secundárias, quartéis, grêmios literários, associações de classes, igrejas etc., de maneira a difundir o máximo possível o interêsse pela leitura.

Frisou, por fim, o representante brasileiro no III Congresso Ibero-Americano de Educação, que despertou grande interêsse no conclave uma proveitosa mostra de nosso material didático e áudio-visual, cuja aplicação vem simplificando o trabalho dos professôres nos cursos de alfabetização que funcionam no Brasil.

Aeroporto não...

r.), até que possam ser substituídas por outras de radiovento.

"Deve ser permitido ao pilôto desempenhar as funções de comunicações em vôo, sem que isto o distraia, de forma alguma, de sua principal função, de pilotar a aeronave; o sistema deve garantir a transmissão de informação em forma passiva, exata e rápida, do remetente ao destinatário — assim dizem os dois primeiros itens de uma resolução dos comitês especiais da II Conferência Regional de Navegação Aérea.

Os outros seis itens estabelecem que "a distribuição desejada de mensagens do ar à terra deve ser realizada pelas estações terrestres; o serviço de comunicações na rota deve se basear numa cobertura de média e alta frequência, a partir de estações distribuídas pelas linhas aéreas; os canais radiofônicos HF de serviço de rota funcionarão em redes adequadas de rádio; as instalações HF serão proporcionadas por um só organismo em cada lugar geográfico; quando se requererem informações diretas entre o encarregado de contrôle e o pilôto, as emissões serão feitas numa frequência VHF isolada; e, finalmente, quando, numa estação, os canais VHF de rota estiverem sobrecarregados devem ser aplicados um ou mais canais VHF, tomados da lista de frequências especiais".

O comitê reconheceu que é necessário o máximo entrosamento do serviço móvel aeronáutico com o serviço aeronáutico fixo, para conseguir a rápida troca de

Começou greve...

tronal, sr. Leiva Roberto, declarou, ontem, ao DC, que as emprêsas dão um prazo de 24 horas para que os grevistas retornem ao trabalho, findo o qual todos serão demitidos, com base no decreto 9.070.

"O sindicato patronal, — salientou o sr. Leiva Roberto — não entrará em entendimentos com a entidade dos aeroviários enquanto perdurar a greve, embora estejamos dispostos a conceder a nossos empregados, que continuam trabalhando, o aumento de 20%".

Fria...

OUVIDAS TESTEMUNHAS

Depois da fala do promotor, que pediu a condenação de Maria da Penha com veemência, foi ouvida uma longa série de testemunhas, cujos interrogatórios entraram pela noite a dentro. O Tribunal está presidido pelo juiz Talavera Bruce.

Tôda a safra...

(Conclusão da pág. 4)

tribuídas a partidos, com interêsses políticos e não diretamente aos hospitais do interior; e o sr. Vasconcelo Tôrres, que voltou a tratar das reivindicações dos operários de Volta Redonda.

Faltou número para as votações, na ordem do dia de ontem. Foi aprovado, apenas, um requerimento revogando a urgência concedida para o projeto n. 643, que retifica verba constante do orçamento em vigor em favor da Associação Rural de Maricá.

AVISO AO PÚBLICO

Por determinação da Prefeitura, os bondes das linhas 5-Leme, 13-Ipanema-Túnel do Leme e 21-Circular, a partir do dia 12 do corrente, entre às 17 e 20 horas nos dias úteis e entre às 11,30 e 13,30 horas aos sábados, terão os seus itinerários alterados, em caráter experimental, sendo retirados do Túnel Marques Pôrto os veículos que demandem a cidade.

Os aludidos bondes passarão a obedecer ao seguinte itinerário:

VIAGEM DE VOLTA PARA A CIDADE

LINHAS 21 e 13

ATUAL: — Av. Copacabana, Av. Princesa Isabel, Túnel Marques Pôrto, Av. Lauro Sodré, Praça Juliano Moreira, Rua Góes Monteiro, Rua da Passagem.

MODIFICADO: — Av. Copacabana, esquina de Siqueira Campos, Rua Siqueira Campos, Túnel Alaôr Prata, Rua Real Grandeza, Rua General Polidoro, Rua da Passagem.

LINHA 5

ATUAL: — Rua Gustavo Sampaio, Rua Padre Antônio Vieira, Av. Copacabana, Av. Princesa Isabel, Túnel Marques Pôrto, Av. Lauro Sodré, Praça Juliano Moreira, Rua Góes Monteiro, Rua da Passagem.

MODIFICADO: — Av. Copacabana até Siqueira Campos, entra pela Rua Siqueira Campos, Túnel Alaôr Prata, Rua Real Grandeza, Rua General Polidoro, Rua da Passagem.

Rio de Janeiro, 11 de novembro de 1957

Companhia Ferro Carril do Jardim Botânico

PREFEITURA DO DISTRITO FEDERAL — TEATRO MUNICIPAL — DIREÇÃO DA COMISSÃO ARTÍSTICA E CULTURAL

Festival do Rio de Janeiro

ESPETÁCULOS DE BALLET

PELO CORPO DE BAILE SOB A DIREÇÃO DE TATIANA LESKOVA

Repertório: QUINTA SINFONIA, música de Tchaikowsky — TRAGÉDIA DANÇANTE, de Richard Strauss — BODAS DE AURORA, de Tchaikowsky — VARIAÇÕES SINFÔNICAS, de César Franck — CISNE NEGRO, de Tchaikowsyk — PESADELO, de Ferde Crove, orquestr. de H. Nirenberg — GAIETE PARISIENSE de Offenbac — SILFIDES, de Chopir — RONDÓ COPRICHOSO, de Saint-Saens — APPASSIONATA, de George Ribalowsky — PAPAGAIO DO MOLEQUE, de Villa Lobos — GISELLE, de Adam — BEAU DANUBE, de Johan Strauss — DOM QUIXOTE, de Minks ou RAYMONDA, de Glazunow. Coreografias de Leonilde Massine, Tatiane Leskova, Dennis Grey, Petipa, Maryla Gremo, Fokine. ORQUESTRA DO TEATRO MUNICIPAL — Regentes: NINO STINCO e H. NIREMBERG.

QUINTA-FEIRA próxima, 14, às 21 horas — ESTRÉIA — QUINTA-FEIRA

QUINTA SINFONIA — TRAGÉDIA DANÇANTE — BODAS DE AURORA

Bilhetes à venda. Preços populares. Frisas e Camarotes: Cr$ 600,00; Poltronas: Cr$ 120,00; Balcões Nobres: Cr$ 100,00; Balcões: Cr$ 70,00; Galerias: Cr$ 40,00. Sêlo à parte.

CARTAZ

TEATROS

TEATRO DE BOLSO — "Um Francês em Nossas Vidas"; às 21 horas. Vesperas aos domingos, às 16 horas. Aos sábados sessões às 20 e 22 horas.

CARLOS GOMES — 22-7581.

COPACABANA — "E' de Amor que se Trata"; às 21,30 horas. Vesp. às quintas sábados e domingos às 16 horas.

DULCINA — 32-5812 — "Esses Maridos" às 21 horas. Vesp. às quintas sábados e domingos às 16 horas.

FOLLIES — Professor Orieti Bey; às 20 : 22 horas diàriamente. Vesp. às quintas-sábados e domingos às 16 horas.

JARDEL — "A Compadecida"; às 21 horas. Vesperais aos sábados às 16 horas com duas sessões aos sábados e domingos às 20 e 22 horas.

JOÃO CAETANO — TABLADO.

LEME — 37-6417 — "Obrigado pelo amor de Vocês"; às 21 horas. Vesp. aos sábados e domingos às 16 horas.

MAISON DE FRANCE — "Adorável Julia"; de quarta a domingo às 21 horas; vesp. às quintas, sábados domingos às 16 horas.

MUNICIPAL — 42-3103 — "A Paixão da Terra" de Heloísa Maranhão.

RIVAL — Fechado até dia 27 do corrente.

RECREIO — 22-8164 — "E de Xurupapo" às 20 e 22 horas; vesperais às quintas sábados e domingos às 15 horas.

REPUBLICA — "Guerras do Alecrim e da Manjerona"; às 21 horas; vesperais aos domingos às 16 horas.

SERRADOR — "Quo Vadis", de José Vasconcelos e Meira Guimarães. Estréia hoje, di 7.

TIJUCA — Fechado.

ZAQUIA JORGE — "Garoto Enxuto" com Joana Darc Saluquia Rentini, etc.

CINEMAS

Os lançamentos

O JARDINEIRO ESPANHOL (The spanish gardener) — Vistavision — Tecnicolor — Dirigido por Philip Leacock, com Dirk Bogarde, Jon Whiteley, Michael Hordern, Cyrill Cusack, Maureen Swanson, Geoffrey Keen. Drama. S. LUIZ, REX, LEBLON, RIAN, CARIOCA e LEOPOLDINA. Horário normal. Impróprio até 10 anos.

VIVENDO NO INFERNO (Hellgate) — Dirigido por Charles Marquis Warren com Sterling Hayden, Joan Leslie, James Arnesse, Peter Coe, John Pickard. Melodrama. VITORIA, TIJUCA, BONSUCESSO, ALASKA, MADUREIRA, LEOPOLDINA, IPANEMA, ABOLIÇÃO e CAPITOLIO (Petrópolis). Horário 2 — 3,40 — 5,20 — 7 — 8,40 e 10,20 horas. Impróprio até 18 anos.

ANA KARENINA — Mexicano — Dirigido por Luis Cesar Amadori, com Jorge Mistral, Zully Moreno. — Refilmagem do romance de Leon Tolstoi. IMPERIO, COPACABANA, BOTAFOGO, SANTA ALICE e ODEON (Niterói). Horário normal. Impróprio até 18 anos.

MULHER E CRIME (FBI Girl) — Dirigido por William Berke, com Audrey Totter, Cesar Romero, George Brant, Raymond Burr. Policial. — IDEAL, MEM DE SA', NATAL e JARDIM (I. Governador).

O INCRIVEL HOMEM QUE ENCOLHEU (The incridible shrinking man) — Superscópio — Dirigido por Jack Arnould, com Grant Williams, Randy Stuart, April Kent, Paul Langton, Raymond Bailey. Drama. AZTECA, ODEON, RIO BRANCO, ROYAL CARUSO - COPACABANA, MIRAMAR, PEDRO, AMERICA, REGENCIA, GUARACI e MELLO. — Horário 2 — 3,40 — 5,20 — 7 — 8,40 e 10,20 horas. Impróprio até 14 anos.

ESCRAVAS DE CARTAGO (Le schiave di Cartagine) — Italo-espanhola — Cinemascópio — Eastmancolor — Dirigido por Guido Brignone, com Marisa Allasio, Ana Luisa Pellufo, Gianna Maria Canale, Jorge Mistral — Drama. PATHE' (a partir de 12 horas), ART PALACIO, S. JOSE', ESKYE (Meier e Tijuca), PARA TODOS e MAUA' (a partir de 3 horas). Horário normal. Impróprio até 18 anos.

A ILEGITIMA (La ilegítima) — Mexicano — Dirigido por Chano Urueta, com Anna Luisa Pellufo, Amanda Del Llano, Ardadne Welter, Miguel Torruco, Ema Rosdam, Jorge Fabregas, Armando Velasco. Drama. — RIVOLI.

TARDE DEMAIS PARA ESQUECER (An affair to remember) — Cinemascópio — Cor de Luxe — Gary Grant Deborah Kerr, Richard Domming Neva Patterson, Cathleen Nesbit. — Drama — PALACIO, ROXY, MADRI, GUANABARA, PIRAJA' e ICARAI' (Niterói). Horário 1,20 — 3,30 — 5,40 — 7,50 e 10 horas.

MAR SEM FIM — Dirigido por Marcus Margulie, com Graça Mello Gaetano Gherardi, Lydia Vani, Orlando Guy, Marilene Pereira. Melodrama. METRO PASSEIO (a partir de 12,2 horas,) METRO COPACABANA e METRO TIJUCA. Horário 2 — 3,40 — 5,20 — 7 — 8,40 e 10,20 horas. Proibido até 10 anos.

MARCELINO PÃO E VINHO (Marcelino pan y vino) — Espanhol — dirigido por Ladislao Vajda, com Pablito Calvo, Rafael Rivells, Fernando Rey. Drama. PLAZA (a partir de 10 horas), MASCOTE (a partir de 12,30 horas), ASTORIA, OLINDA, PRIMOR HADDOCK LOBO, COLONIAL, CAXIAS e ESPERANTO (Petrópolis). Horário 2 — 3,40 — 5,20 — 7 — 8,40 e 10,20 horas.

Solicitamos aos srs. exibidores a gentileza de atualizarem as programações e mudanças de filmes escrevendo ou telefonando para Waldir Camargo — DC — Av. Rio Branco, 25 — Tel.: 23-4543 das 15 às 17 horas.

CENTRO

CAPITOLIO — 42-6788 — "Seleções Atlântida"

CATUMBI — 22-3681.

CINEAC TRIANON — 42-6024 — "Sessões Passatempo".

COLONIAL — 42-8512 — "Marcelino, Pão e Vinho".

ESTÁCIO DE SA' — 32-2923 — "Tormento de uma Consciência".

FLORIANO — "Três Almas Danadas".

FLUMINENSE — "A Lei do Bravo".

IDEAL — 43-1218 — "Mulher e Crime" e "Passos em Falso".

IMPERIO — 22-9348 — "Ana Karenina".

IRIS — 42-0763.

MARROCOS — "Belinda" e "O Manequim de Brooklin".

MEM DE SA' — 42-2232 — "Mulher e Crime" e "Passos em Falso".

METRO PASSEIO — 22-6141 — "Mar Sem Fim".

OLIMPIA — 42-1298 — Em Obras.

ODEON — 22-1508 — "O Incrível Homem Que Encolheu".

PALACIO — 22-0838 — "Tarde Demais Para Esquecer".

PATHE' — 22-8795 — "Escravas de Cartago".

PLAZA — 22-1097 — "Marcelino, Pão e Vinho".

PRIMOR — 43-6681 — "Marcelino Pão e Vinho".

REX — 22-6327 — "O Jardineiro Espanhol".

RIO BRANCO — 431639 — "O Incrível Homem que Encolheu".

PRESIDENTE — 42-7128 — "Tempos Modernos".

RIVOLI — "A Ilegítima".

S. JOSE' — 42-0592 — "Escravas de Cartago".

VITORIA — 42-9020 — "Vivendo no Inferno".

ZONA SUL

ALASKA — "Vivendo no Inferno".

ALVORADA — 27-2936 — "As Aventuras de Don Juan".

ART PALACIO — 57-2975 — "Escravas de Cartago".

ASTORIA — 47-0466 — "Marcelino, Pão e Vinho"

AZTECA — 45-6813 — "O Incrível Homem que Encolheu".

BOTAFOGO — "Ana Karenina".

CARUSO COPACABANA — "O Incrível Homem que Encolheu".

COPACABANA — 57-5134 — "Ana Karenina".

DANUBIO

FLORESTA — 26-6257 — "A Grande Chantagem" e "Meu Irmão, Tigre".

GUANABARA — 26-9339 — "Tarde Demais Para Esquecer".

IPANEMA — 47-3806 — "Vivendo no Inferno".

LEBLON — 27-7805 — "O Jardineiro Espanhol".

METRO COPACABANA — "Mar sem Fim".

MIRAMAR — "O Incrível Homem Que Encolheu".

NACIONAL — 26-6072 — "Domingo Sangrento".

PAX — "As Aventuras de Don Juan".

PIRAJA' — 47-2668 — "Tarde Demais Para Esquecer".

POLITEAMA — 25-1143 — "Vingança de el Látego".

ROYAL — "O Incrível Homem Que Encolheu".

RIAN — 47-1144 — "O Jardineiro Espanhol".

ROXY — 29-8245 — "Tarde Demais Para Esquecer".

S. LUIZ — 25-7459 — "O Jardineiro Espanhol".

ZONA NORTE

AVENIDA — 48-1667 — "A Fúria de uma Região Perdida".

AMERICA — 48-4519 — "O Incrível Homem que Encolheu".

BANDEIRA — 28-7575

CARIOCA — 28-8178 — "O Jardineiro Espanhol".

ESKYE — 28-5543 — "Escravas de Cartago".

HADDOCK LOBO — 48-9610 — "Marcelino, Pão e Vinho"

MADRI — 48-1184 — "Tarde Demais Para Esquecer".

MARACANÃ — 48-1910 — "Tormenta Sôbre o Nilo".

MEIER — 29-1222 — "Congorama, Refúgio dos Proscritos".

METRO TIJUCA — 48-9970 — "Mar Sem Fim".

NATAL — 48-1480 — "Mulher e Crime" e "Passos em Falso".

OLINDA — 42-1032 — "Marcelino Pão e Vinho"

REAL — 29-3467 — "A Janela Indiscreta" e "Horas de Angústia".

SANTO AFONSO — "As Aventuras de Don Juan".

SANTA ALICE — "Ana Karenina".

TIJUCA — 48-4518 — "Vivendo no Inferno".

VILA ISABEL — 38-1310 — "Mulher Pantera".

SUBURBIOS DA CENTRAL

ABOLIÇÃO — "Vivendo no Inferno".

ALFA — "Colégio de Brotos".

AGUA SANTA — "A Marquesa do Bairro" e "Ladrões da Sociedade".

BANDEIRANTES — 29-3262 — "M... tido a Bacana".

BELMAR — 49-1744 — "A Fúria de uma Região Perdida".

BENTO RIBEIRO — M. Hermes.

CACHAMBI — "Rebeca".

COELHO NETO

COLISEU — 29-8753 — "Festival Atlântida".

ENGENHO DE DENTRO — 29-4131 — "Redenção de um Covarde".

ESKYE — (Meier) — "Escravas de Cartago".

GUARACI — (Rocha Miranda) — "O Incrível Homem que Encolheu".

IMPERATOR — "Festival Cinemascópio".

IRAJA' — "O Dia D".

MADUREIRA — 29-8733 — "Vivendo no Inferno".

MARABA — 29-8082 — "Quadrilha da Morte".

MASCOTE — 24-0411 — "Marcelino, Pão e Vinho".

MONTE CASTELO — "A Fúria de uma Região Perdida".

NOVO HORIZONTE — "Três Histórias Proibidas".

PALACIO VITORIA — 48-1971 — "Eu e Meu Anjo".

PARA TODOS — 29-5191 — "As Escravas de Cartago".

PILAR — 29-6460 — "Semente do Mal".

REALENGO — Bangu 472

REGENCIA — "O Incrível Homem que Encolheu".

RIDAN — 49-1633 — "Oferece-se uma boa Empregada".

ROULIEN — 49-5691 — "Sublime Tentação".

S. JORGE — (Olinda)

VAZ LOBO — "A Um Passo da Fôrça".

SUBURBIOS DA LEOPOLDINA

BRAZ DE PINA — 30-3489 — "Cassandra" e "Sombra entre Sombras"

BONSUCESSO — "Vivendo no Inferno".

CARMOLI — "Gentil Tirano" e "A Doca do Diabo".

CENTRAL — "Amei um Assassino" e "Trágica Fatalidade".

LEOPOLDINA — 38-9993 — "O Jardineiro Espanhol" e "Vivendo no Inferno".

MAUA' — "Escravas de Cartago".

MELLO — "O Incrível Homem que Encolheu".

PALACIO HIGIENOPOLIS

PENHA — 30-1121.

ORIENTE — 30-1121.

PARAISO — 30-1060.

RAMOS — 30-1094.

ROSARIO — 30-1889.

SANTA CECILIA — 30-1283.

SANTA HELENA.

S. GERALDO — 30-9282 — "Salário do Pecado" e "Erro de te Amar"

S. PEDRO — "O Incrível Homem que Encolheu".

ILHA DO GOVERNADOR

JARDIM — "Mulher e Crime" e "Passos em Falso".

GUARABU — "Com Jeito Vai".

ITAMAR — Tel. 159 — "O Escudo Negro de Falworth" e "O Homem Crocodilo".

SAO GONÇALO

MUTUA' — "Demônio das Selvas" e "O Crime da Semana".

NITEROI

CASSINO — 4555

ICARAI' — "Tarde Demais para Esquecer".

CENTRAL — "Comanche".

IMPERIAL — "Jogando Com a Sorte" e "O Amor Chegou com a Primavera".

S. BENTO

S. JORGE

VERA CRUZ — Tel. 22964 — "O Gavião do Deserto" e "Trágica Noite de Amor".

PETRÓPOLIS

ESPERANTO — "Marcelino, Pão e Vinho".

ART PALACIO — "Tragado Pela Amazônia".

PETROPOLIS — "Lôdo na Alma".

CAPITOLIO — "Vivendo no Inferno"

D. PEDRO — "Duelo de Paixões".

SANTA TERESA — "Carta à um Assassino".

JACAREPAGUA

BARONESA — "Assassinos".

MARAJO' — Tel. 696.

BANGU

MOÇA BONITA — "A Fúria de uma Região Perdida".

MODERNO — "Atrás das Grades de Ferro" e "Sarilho do Barulho".

CAXIAS

CAXIAS — "Marcelino, Pão e Vinho".

PAZ — "Três Almas Danadas".

POPULAR — "Continente Perdido" e "Bandoleiros dos Prados".

TRES RIOS

REX — "Odio Contra Odio".

SÃO JOAO DE MERITI

GLORIA — "A Sombra na Janela".

BARRA MANSA

PALACIO — "Liberace, o Semeador de Felicidade".

SAUDADE — "Atirando de Tocaia".

EDEN — "A Mancha".

AVENIDA — "O Tormento do Passado"

CANAVIAL VOLTARÁ MUITO BEM

PROGRAMAS

Corrida de sexta-feira

1.º Páreo — Às 13,50 horas — 1.300 metros — Cr$ 70.000,00.

		Quilos
1—1 VAL	3	55
2 LOURO	7	55
2—3 LIBERAL	4	55
4 RICAÇO	6	55
3—5 SARANDI	5	55
6 CIFRÃO	2	55
4—7 EMOR	8	55
8 TIROTEIO	1	55

2.º Páreo — Às 14,20 horas — 1.400 metros — Cr$ 80.000,00

		Quilos
1—1 SHAKUNTALA	2	55
2 VENETA	4	55
2—3 MARIA PERIGOSA	5	55
4 CITADELLE	3	55
3—5 DELICATESSE	1	55

3.º Páreo — Às 14,50 horas — 1.300 metros — Cr$ 60.000,00

		Quilos
1—1 GAICIA	2	54
2 ALUSIVA	4	52
2—3 REDOMA	5	52
4 IAIÁ FORMOSA	3	54
3—5 RÓBIA	1	52

4.º Páreo — Às 15,20 horas — 1.000 metros — Cr$ 75.000,00 — QUINZE DE NOVEMBRO

		Quilos
1—1 SORELLA	6	55
2 ESCOPETA	3	55
2—3 NAMORADEIRA	9	55
4 KONDA	8	55
3—5 GUALISCA	7	55
6 RAVENA	2	55
4—7 OUQUIA	4	55
8 CREPE SUZETTE	1	55
9 DOUALA	5	55

5.º Páreo — Às 15,50 horas — 1.400 metros — Cr$ 70.000,00

		Quilos
1—1 CRIS CRAFT	6	56
2 ULTRAMAR	3	56
2—3 SARAU	2	56
4 CIMO	1	56
3—5 BANJO	5	56
6 SOUVENIR	7	56
4—7 UMIRI	8	56
8 CIRCO	4	56
9 SMALAH	9	56

6.º Páreo — Às 16,20 horas — 1.400 metros — Cr$ 50.000,00 — (Betting)

		Quilos
1—1 CONDOR	6	56
2 MINOLETTO	4	51
3 PICUHY	3	55
2—4 DORES DO CAMPO	12	58
5 LA MELI	8	58
6 NÁUTICO	9	58
3—7 ORCHITA	5	55
8 ASIA	1	53
9 HOYDEN	11	56
4—10 DESCAIDA	[illegible]	[illegible]
11 LABIOSA	2	54
12 MORENA FLOR	13	56
13 ORANGO	10	52

(a) — ex-Capivari

7.º Páreo — Às 16,50 horas — 2.000 metros — Cr$ 250.000,00 — (Betting) — GRANDE PRÊMIO FREDERICO LUNDGREN

		Quilos
1—1 ELU	2	57
2 PINHEIRO	7	57
2—3 TIRAFOGO	1	57
4 UBI	5	57
5 TIRANO	6	51
3—6 KING LILAC	8	51
7 MANO A MANO	4	51
8 ILE DE FRANCE	11	55
4—9 NANDO	3	51
10 ZEZINHO	12	51
11 CANAVIAL	10	57
12 ESTUARDO	9	51

8.º Páreo — Às 17,20 horas — 1.300 metros — Cr$ 60.000,00 — (Betting)

		Quilos
1—1 ECARUNA	3	58
2 INHANGÁ	2	58
2—3 REBELDIA	7	52
4 FLORENCA	6	52
3—5 BACCHANTE	1	58
6 CERRILHA	5	56
4—7 TROVA	8	58
8 OLIA	5	55
9 ARREVITA	4	56

Corrida de sábado

1.º Páreo — Às 13,50 horas — 1.300 metros — Cr$ 55.000,00

		Quilos
1—1 MY ROSE	8	56
2 SANS GENE	5	52
2—3 GIAROLA	1	50
4 MA POMME	2	56
3—5 GINETTA	3	56
6 LADY	7	56
4—7 TIA PALMIRA	6	56
8 PEDRITA	4	56

2.º Páreo — Às 14,20 horas — 1.300 metros — Cr$ 60.000,00

		Quilos
1—1 JONVIS	4	56
2 CORBEILLE	3	58
2—3 LUXIANA	1	56
4 GAIATA	5	58
3—5 ASSUNTA	2	56
6 VOVÓ ANNA	6	56
4—7 SHEBA	8	56
8 BOMARBEA	9	56
9 ZARA	7	58
10 MARITIMA	10	56

3.º Páreo — Às 14,50 horas — 1.600 metros — Cr$ 55.000,00

		Quilos
1—1 ADVERSO	3	56
2 GUARINTO	9	56
2—3 ICHANG	1	56
4 BOMARCHUELO	2	56
3—5 T. THE SECOND	10	56
6 XURUPITO	4	56
7 REMBRANDT	8	56
4—8 BALENO	5	52
9 LOUVOIS	6	56
10 ISQUEIRO	7	52

4.º Páreo — Às 15,20 horas — 1.400 metros — Cr$ 60.000,00

		Quilos
1—1 VENTAROLA	9	58
2 PILGRIM	10	58
2—3 CALABRÊS	1	58
4 TOLETE	7	58
3—5 REI DO NORDESTE	8	56
6 EXPRESSO DO SUL	4	58
7 EL FAQUI	2	58
4—8 DON CARLOS	6	58
9 MONTANERI	5	58
10 LAMENTO	3	58

5.º Páreo — Às 15,50 horas — 1.600 metros — Cr$ 100.000,00 — (Grama) — HANDICAP ESPECIAL MISTO.

		Quilos
1—1 RUBI	8	57
2 GIL BLAS	4	55
2—3 GIDEON	5	58
3 MISTER RIO	3	53
3—4 FASTENER	7	55
5 GARDONE	6	50
4—6 EL BACAN	2	52
7 LA MOROCHA	1	51

6.º Páreo — Às 16,20 horas — 1.500 metros — Cr$ 65.000,00 — (Betting)

		Quilos
1—1 JAGUNÇO	[illegible]	56
2 CASTEL	[illegible]	56
3 ABDULA	[illegible]	56
2—4 SOUVENIR	[illegible]	56
5 ORMAI	[illegible]	56
6 CIDADÃO	[illegible]	56
3—7 JARGÃO	[illegible]	56
8 JET BEAT	[illegible]	56
9 SUDANES	[illegible]	56
4—10 QUANON	[illegible]	56
11 MIME	[illegible]	56
12 ANFORTAS	[illegible]	56

7.º Páreo — Às 16,50 horas — 1.300 metros — Cr$ 55.000,00 — (Betting)

		Quilos
1—1 MAESTRINI	[illegible]	56
2 CHIQUITO	[illegible]	56
3 SPORTSMAN	[illegible]	56
2—4 FARSISTA	[illegible]	56
5 GANGES	[illegible]	56
6 SEA PRINCE	[illegible]	56
3—7 DESERTO	[illegible]	56
8 STORMY	[illegible]	56
9 HALLAO	[illegible]	56
4—10 EL AMARGO	[illegible]	56
11 METEORO	[illegible]	58
12 HIGUERO	[illegible]	54
13 BICUDO	[illegible]	56

8.º Páreo — Às 17,20 horas — 1.500 metros — Cr$ 70.000,00 — (Betting)

		Quilos
1—1 SINHÔ	[illegible]	56
2 WAGNER	[illegible]	56
3 BOMARNEIRO	[illegible]	52
2—4 MALVINERO	[illegible]	56
5 CARAVAN	[illegible]	56
6 NAUTA	[illegible]	56
3—7 BACCARAT	[illegible]	56
8 UCUNUNI	[illegible]	52
9 ULTRAMAR	[illegible]	56
4—10 SEAMASTER	[illegible]	56
11 ENFIN VIOLON	[illegible]	56

Corrida de domingo

1.º Páreo — Às 13,50 horas — 1.000 metros — Cr$ 75.000,00.

		Quilos
1—1 CABOCHON	7	55
2 COSMICO	8	55
3 JE CLAUDE	6	55
2—4 ORSEGO	4	55
5 GUANANDI	2	55
6 VERBETE	3	55
3—7 GARGANTA	9	55
8 CONTINENTAL	5	55

2.º Páreo — Às 14,20 horas — 1.300 metros — Cr$ 70.000,00

		Quilos
1—1 VALSA	2	55
2 BAL MASQUÉ	1	55
2—3 BRITISH FLAG	5	55
4 KOVIDARA	4	55
3—5 BALCANICA	3	55

3.º Páreo — Às 14,50 horas — 1.400 metros — Cr$ 80.000,00

		Quilos
1—1 ZUM ZUM ZUM	3	57
2 MISTER BAGÉ	5	55
2—3 COLIE	2	55
4 DARIUS	6	55
3—5 PRINCE	1	51
6 VESPER	4	55

4.º Páreo — Às 15,20 horas — 1.300 metros — Cr$ 60.000,00

		Quilos
1—1 BLASI	3	60
2 RENOIR	5	58
2—3 SCIPIÃO	1	60
4 RIO NEGRO	6	54
3—5 [illegible]	4	60
6 RETINTO	7	56
4—7 DESPLANTE	8	60
8 IMPATIENS	9	56
9 TIO LUIZ	2	56

5.º Páreo — Às 15,50 horas — 2.000 metros — Cr$ 150.000,00 — PRÊMIO JOCKEY CLUB DEL PERU.

		Quilos
1—1 URGENCIA	3	57
2 TRETA	4	60
2—3 CINDERELLA	1	57
4 MAS TUA	8	64
3—5 TENDRESSE	11	51
6 BALLERINA	10	62
4—7 LA MOROCHA	2	54
8 CORDEONA	9	53
9 TASMANIA	6	57
10 PARTIDARIA	7	56
11 REVOLUÇÃO	5	51

6.º Páreo — Às 16,20 horas — 1.300 metros — Cr$ 70.000,00 — (Betting)

		Quilos
1—1 BUCAREST	4	55
2 ROSE REINE	1	55
3 CHALAMA	17	55
2—4 NOEMI	3	55
5 ROYAL FILLY	1	55
6 FAIR HELLEN	7	55
3—7 GEREBAITA	6	55
8 TAMISA	16	55
9 MALZBIR	9	55
4—10 TALITA	5	55
11 MANITA	15	55
12 [illegible]	12	55
13 VALENTIA	8	55
14 GANITA	13	55
15 GAVETA	14	55
16 GRATA	10	55

7.º Páreo — Às 16,50 horas — 1.300 metros — Cr$ 65.000,00 — (Betting)

		Quilos
1—1 ENSUEÑO	7	55
2 PERNOT	8	55
3 CHIANTI	6	55
2—4 DOM CASMURRO	10	55
5 CARPANO	4	55
6 EVERLASTING	3	55
3—7 TRANSVAAL	12	55
8 MACON	5	55
9 UUHY	1	55
4—10 NIPUÃ	2	55
11 KANAU'	9	55
12 MOBY DICK	11	55

8.º Páreo — Às 17,20 horas — 2.000 metros — Cr$ 66.000,00 — (Betting).

		Quilos
1—1 BAMBINAL	5	58
2 MON AMI	4	58
3 BLUE SKY	9	60
2—4 OUEFIR	8	60
5 PISTOLERO	6	60
6 HIGH RED	7	52
3—7 CACAU'	11	58
8 OVIEDO	1	60
9 RÉGIO	13	58
4—10 TRIPOLI	12	60
11 CONDOR	3	52
12 TUNUYAN	2	56
13 HARALEM	10	56

SÃO JOSÉ DOS CAMPOS
— CAMPOS DE JORDÃO —

Ônibus diários e diretos para São José dos Campos e dando ligações com Campos de Jordão. Admire o progresso de São José e goze as delicias de Campos de Jordão.

Informações e venda de passagens — Estação Rodoviária — Praça Mauá — (balcão da administração: Tel. 23-3414). Em São José dos Campos — Bar Santa Helena — Rua 15 de Novembro, 112 — Tel.: 442. Aceitam-se encomendas e alugamos ônibus especiais.

VOCE SENDO SÓCIO DA
Sociedade União Internacional Protetora Dos Animais
(S U I P A)
ESTA PROTEGENDO OS ANIMAIS ABANDONADOS
Reconhecida Oficialmente de Utilidade Pública
AVENIDA SUBURBANA, 1779
RUA SÃO JOSÉ, 90 — S/710

SINHÔ FLOREOU 104.2: NA MILHA

Vários animais estiveram trabalhando, na manhã de ontem, no Hipódromo da Gávea, a fim de se prepararem para os seus futuros compromissos.

Um dos bons exercicios pertenceu ao cavalo Sinhô, que pilotado pelo freio Jobel Tinoco fêz 104"1/5 para um floréio na distância de 1.600 metros.

TRABALHOS

Eis a relação dos exercícios anotados:
CORDEONA, Baffica, 1.500 em 99" 1/5
MARIA PERIGOSA, A. Santos, 1.300 em 85"3/5
VENETA, Moura, 1.300 em 87"1/5
ZUM ZUM ZUM, L. Vieira, 1.400 em 93"2/5
URGENCIA, L. Silva, 2.040 em 139"2/5
RUBIA, C. Dias, 1.300 em 86"2/5
TIROTEIO, P. Labre, 1.300 em 86" 3/5
INHANGÁ, W. Andrade, e LIBERAL, J. Martins, 1.300 em 86"
IAIÁ FORMOSA, L. Silva, 1.400 em 94"3/5
SARRACENO, Ullôa, 1.400 em 93"
CASCADOR, Labre, 1.200 em 83"
RIO NEGRO, Ullôa, 1.300 em 89"
BAMBINAL, Red. Filho 2.040 em 10"2/5
SANS PAREIL, M. Martins, 1.300 em 86"1/5
TRETA, L. Silva, 1.400 em 93"1/5
LA BALERINA, Vasconcelos, 1.000 em 66"
CACAÚ, A. Santos, 1.600 em 108" 4/5
SINHÔ, Tinoco, 1.600 em 104"1/5
TENDRESSE, Marçal, 2.040 em 140"3/5
LYNCH, Serra, 1.500 em 99"
FAIXA, J. Baffica, 1.300 em 86"2/5
GEREBAITA, Marçal, 1.300 em 89"
BUCAREST, Vieira, 1.400 em 93" 2/5
LOUVOIS, H. Cunha, 1.200 em 82"
ENFIN VIOLON, Ind, 1.600 em 107"3/5
MOBY DICK, Tinoco, 1.300 em 86" 2/5
MARTYNIC, Cunha, e L'AMANTE, Serra, 1.600 em 108"
REMBRANDT, Pinheiro, 1.200 em 84"1/5
CANAVIAL, A. Vieira, 2.040 em 137"1/5
UBI, Marchant, 2.040 em 137"2/5
TIRANO, O. Ullôa, 2.040 em 137" 4/5
ESTUARDO, A. Vieira, 1.900 em 126"

Rondó dos Cavalões

O cavalo quer ganhar

Não há muito tempo, traduzi, e publiquei, em crônicas, o capítulo «Lições aos Aprendizes e Conselhos aos Jóqueis», do livro «Training the Racehorse», do coronel inglês, P. D. Stewart.

O trecho onde êle fala sôbre o uso do chicote, é dos mais interessantes. Êsse pedacinho devia, até, ser impresso, pôsto num quadrinho e distribuído a todos os nossos jóqueis e aprendizes, pra ser pendurado na porta de entrada, de suas casas, pro lado de dentro, pra ser lido tôda vez que saissem pro Prado.

Antes de comentar um caso «DE CHICOTE», passado com a minha èguinha Typhoon's Daughter, vou transcrever, mais uma vez, aqui, aquêle pedacinho precioso do livro do coronel inglês.

«Há um velho ditado, muito verdadeiro, que diz: «Muitas corridas são perdidas, **por causa do chicote**»; isto quer dizer, nada mais, nada menos, que o chicote, e o modo por que êle é usado, torna o cavalo vacilante, e perturba o seu equilíbrio.

Levantar o braço do chicote, acima do ombro, como frequentemente se faz, é loucura, perturba o passo, e o equilíbrio do cavalo. Isso, naturalmente, é o resultado da excitação do cavaleiro, e da sua ânsia de vencer, mas êle esquece, no seu nervoso, que o esfôrço para vencer DEVE VIR DO CAVALO, E NÃO DO CAVALEIRO, e, portanto, êste deve AJUDAR ao animal, no seu esfôrço. E êle pode ajudá-lo, com muito mais êxito e resultado, mantendo contato com a boca do cavalo, sentando firme, agarrado, e apertando o animal com as pernas.

Eu creio, firmemente, que um bom cavaleiro pode ajudar mais ao cavalo, dirigindo-o com as mãos e com as pernas, SEM O USO DO CHICOTE, do que manejando o braço, e o chicote.

Certamente a maioria dos cavalos QUER vencer, TENTA e GOSTA de vencer. Então, PARA QUE, O CHICOTE? Sem dúvida há cavalos-lerdos, e estimulá-los, no momento **oportuno**, é aconselhável; mas, a maioria, especialmente os jóqueis, faz tudo para tomar a frente, uma vez que esteja bem, e em forma. Em todo caso, é fácil, a um jóquei inteligente, sentir se o seu cavalo está dando tudo o que pode, e, admitindo que está dando o máximo, o que, nesta «boa terra» pode fazer o chicote? Êle sòmente acovarda e, 99 vêzes, em 100, a lambada esgota, e diminui a ação, e o cavalo tem, então, mais dificuldade em manter o equilíbrio.

Há muito poucos jóqueis que sabem usar o chicote com vantagem. Êsse giro e êsse balanço, do braço e do chicote, que nós presenciamos, frequentemente, não ajuda o cavalo, **nenhum pouquinho**, ao contrário, **atrapalha-o, retarda-o**, pois, balançando o braço, o jóquei balança também a mão que segura a rédea, e em consequência, perde o contato com a boca do animal. Ora, o mais elementar, e fundamental, princípio, da arte de montar é: você deve manter, SEMPRE, contato com a boca do seu cavalo.

O modo mais adequado, de usar o chicote, SE FÔR NECESSÁRIO USÁ-LO, é dar duas pancadinhas rápidas, e leves, no momento **oportuno**, no momento **exato**, e, **logo seguir solicitando** e dirigindo, o cavalo, com as mãos, e com as pernas. O «momento EXATO» é quando você resolve fazer um esfôrço **final**. Balançar o chicote 200 ou 300 metros, antes do disco de chegada, NÃO TEM SENTIDO.

Assistindo, recentemente, em Ascot, a uma corrida de aprendizes, em 2.400 metros, fiquei aflito ao ver a maneira pouco inteligente com que os aprendizes faziam uso do chicote. Um grande número, entre êles, já estava «trabalhando» o chicote, antes de ter corrido uma milha; e um dos rapazes veio, todo tempo, sentado meio de lado, todo desarvorado, e flog, flog, flog, sem parar, e sem prestar atenção nas rédeas, e nem pra que lado ia o seu cavalo.

Alguns de nossos jóqueis, de hoje, são chicoteadores verdadeiramente doidos; êles não pensam, e, evidentemente, não sentem, nem sabem, QUANDO o cavalo está dando o melhor de seu esfôrço, como, sem dúvida a maioria, dêles, faz em corrida: dá tudo.

Se é assim, que vantagem pode trazer o chicote?

Quisessem os jóqueis sentar quietinhos, sossegadinhos, ajustar os seus movimentos com o passo do cavalo, e sentir sua boca, então êles o AJUDARIAM, que é só o que o cavalo necessita, é só o que o cavalo pede: AJUDA».

INAH DE MORAES

Buen Mozo; bem: ganhou "Bento"

Em Pôrto Alegre, o cavalo argentino Buen Mozo derrotou Tostão, Guarida e outros, no «Grande Prêmio Bento Gonçalves», na distância de 3.200 metros, carreira principal do turfe gaúcho.

Buen Mozo cobriu o percurso da prova em 210"2/5, e os rateios foram os seguintes: Ponta, Cr$ 165,00; dupla, Cr$ 88,00; placês: Cr$ 66,00, Cr$ 123,00 e Cr$ 202,00.

O movimento de apostas atingiu à soma de Cr$ 10.345.920,00 (recorde).

CONCURSOS E BETTINGS

Os Concursos e «Bettings» anteontem patrocinados pelo Jockey Club Brasileiro, tievram os seguintes resultados:

CONCURSO DE 6 PONTOS — 42 ganhadores — Rateio: Cr$ 2.184,00.

CONCURSO DE 7 PONTOS — Não teve ganhador — Líquido a ser acrescido ao de domingo próximo, ... Cr$ 477.454,00.

«BETTING» SIMPLES — Combinação: 9 — 3 — 6 — 114 ganhadores — Rateio: Cr$ 689,00.

«BETTING» DUPLO — Combinação: 9-1 — 3-10 — 6-7 — 2 ganhadores — Rateio: Cr$ 156.600,00.

LICEU IMPÉRIO
CURSOS DE CORTE, COSTURA E INTERPRETAÇÃO
ACEITAM-SE ENCOMENDAS DE MOLDES
Ensina-se a confeccionar cintos retos e anatômicos em apenas 3 aulas
Largo de S. Francisco de Paula, 26 - 12.º - ap. 1.220
(Edificio Patriarca)
Informações: CONCHITA. Telefone: 27-7157

Equilibrada a prova: domingo

Canavial reaparece em grande estado de treinamento e deverá ser uma das fôrças do «Grande Prêmio Frederico Lundgren» disputado na distância de 2.000 metros com a dotação de ...... Cr$ 250.000,00 ao vencedor — declarou ontem pela manhã ao DC o treinador Pedro Gusso Filho responsável pelo útil parelheiro do «Stud» Seabra.

Continuando disse o popular «Pierre»: Canavial estêve na pista de areia na manhã de sábado em preparativo para intervir na importante carreira de domingo, tendo se exercitado na distância de 2.040 metros levando aos cronômetros a boa marca de 137"2/5 finalizando correndo.

MUITO EQUILÍBRIO

— Estuardo que será o faixa do Canavial na importante carreira, trabalhou a milha em 107"4/5 não sendo exigido em parte alguma pelo seu pilôto durante o percurso. e em pista pesada será grande competidor já que Canavial na pesada tem seu rendimento diminuído. E, finalizando disse o competente preparador: Esta prova dará ao público turfista grandes sensações pois se encontra provida de grandes valores e o seu final poderá ser dos mais sensacionais da temporada oficial. Minha parelha terá vários adversários a temer na prova principal desta semana. Entre êles vou escolher os animais Elu, Ubi e Tirafogo. Elu vem de perder uma corrida das mais incríveis e continua em grande forma. Ubi volta muito bem e com bons privados, sendo outro grande nome do páreo. Tirafogo melhorou muito desde sua última exibição e no gramado sempre foi ótimo corredor êste defensor das côres do "Stud" Sol Ardente.

Pedro Gusso Filho — Canavial deverá ser uma das fôrças na prova central desta semana na Gávea

A PARTIR DE 24/11: "CUIA"

Ficou determinado que a partir do dia 24 de novembro, durante os páreos em que tomarem parte, os jóqueis e aprendizes terão de usar os capacetes a êles distribuidos pela Comissão de Corridas.

Do dia 14 de novembro em diante ficará alterado o parágrafo 6.º do artigo 1.º do regulamento de concursos e «bettings», cuja nova redação o leitor verá abaixo.

RESOLUÇÕES

Essas foram as demais resoluções, dos srs. Comissários de Corridas, relativas à sessão de ontem:

Determinar, a partir do dia 24 de novembro, por parte de jóqueis e aprendizes, o uso do capacete a êles já distribuídos pela Comissão de Corridas;

Alterar a partir do dia 14 de novembro de 1957, o parágrafo 6º do artigo 1º do regulamento de concurso e "bettings", que ficará assim redigido:

"No caso do programa ter sòmente sete páreos, o primeiro passará a fazer parte do concurso, ficando, consequentemente alterado o encerramento para 40 (quarenta) minutos antes do marcado para correr o primeiro páreo.

"Havendo empate de primeiro lugar, o líquido para os concursos de sete pontos será dividido em tantas partes iguais quantas forem as combinações vencedoras, dividindo-se em seguida, cada uma dessas partes, pelo número respectivo de combinações vencedoras.

"Outrossim, deverá ser acrescido ao parágrafo 7 a seguinte redação: "Para facilidade dos senhores apostadores, o mínimo permitido nos bilhetes combinados será de Cr$ 20,00 (vinte cruzeiros), para apostas de concursos ou "bettings".

De acôrdo com a comunicação feita pela Escola de Aprendizes, desigar o aprendiz Almir Cardoso (ter ultrapassado o limite máximo de pêso), permitido na alínea 2 do artigo 7 do regimento da Escola; e suspender até o dia 20 de novembro, o aprendiz Germano da Silva Queiroz (por ato indisciplinar na Escola);

Proibir de correr por balda no percurso o animal Jambalaia e chamar a atenção do tratador do cavalo Brazenface, sôbre a balda dêste animal na partida;

Anotar na fôlha de assentamentos do tratador Mariano Salles a diversidade de performance da sua pensionista Exaustão;

Notificação por indocilidade, Tesoro Luarzinho, Fuligem, High Master e Clamart (primeira notificação) e Siva. Lufada e My Rat (segunda e última notificação);

Multar em Cr$ 500,00 o jóquei Jupiraci Graça, (Jujubá), por infração do artigo 155 do Código (perda de boné);

Suspender, por infração do artigo 169 do Código (prejudicar os competidores) os seguintes profissionais: até o dia 24 de novembro: Geraldo Almeida (Fuligem); até o dia 17 de novembro Jupiraci Graça (Jujubá); até o dia 16 de novembro. Renato G. Martins (Lufada), Hélio Cunha (Bomarsol e Antônio Golçalves Silva (Floreado);

Multar, por infração do artigo 170 do Código (desvio de linha), os seguintes profissionais: em Cr$ 1.600. Adalton Santos (Fita Azul e Ultramar); em Cr$ 1.000, Hélio Cunha (El Bacan) e Manoel Henrique (Mister Bagé);

Ordenar o pagamento dos prêmios das corridas de 30 de outubro, 1 e 3 de novembro.

Nota — A égua Pedrita foi acometida de hemorragia.

VITÓRIA DE RUMOR: PARANÁ

O cavalo Rumor, antigo defensor do "stud" Seabra, venceu um páreo na corrida de domingo último, no Hipódromo de Taruman, na distância de 2.400 metros, derrotando, entre outros, o pareiheiro Ibiporan. O tempo da prova foi de 163" 9/10 e os rateios foram os seguintes: Ponta Cr$ 32,00; dupla Cr$ 33,00 — Placês — Cr$ 13,00 e Cr$ 14,00.

PERIGORD VENCEU "DERBY"

LIMA, 11 (UP) — Na corrida mais importante do turfe peruano, o Derby Nacional, realizada na tarde de ontem e ganho pelo tordilho Perigord, saiu favorecido o bilhete n. 790.140, correspondente ao Bolo Hípico do Natal da Criança Peruana.

O possuidor dêsse bilhete receberá o prêmio de 200 mil soles (cêrca de 10 mil dólares).

RAIOS X
DR. VICTOR CORTES
Exames radiológicos em residências
TOMOGRAFIAS
Diàriamente das 8 às 11 e das 14 às 17 horas
Rua Araújo Pôrto Alegre, 70 — 9.º andar
Tel.: 22-5330 °

ARMAZÉNS GERAIS GUANABARA S.A.
ASSEMBLÉIA GERAL EXTRAORDINÁRIA

Convidamos os Senhores Acionistas para em assembléia geral extraordinária, a se realizar no dia 25 de novembro de 1957, na sede social, na Rua Visconde de Inhaúma, 134 — 5.º andar — sala 513, às 12 horas, a fim de elegerem diretor sub-gerente, cargo vago, em virtude de falecimento.

Rio de Janeiro, 23 de outubro de 1957.

JOÃO CAMPOS DE OLIVEIRA — Diretor.

Exigido a fundo Ulemá venceu o "G. P. Derby Club"

Apenas quatro animais — Ulemá, Rocket e a parelha Francfort-Canaletto — tomaram parte no «Grande Prêmio Derby Club», anteontem disputado no Hipódromo Brasileiro. Apesar de tão poucos concorrentes, essa carreira proporcionou um final de sensação, pois que nos últimos quatrocentos metros Ulemá e Francfort lutaram tenazmente pela conquista da vitória, que, afinal, veio a pertencer ao pupilo da blusa estrelada.

A partida dessa prova foi muito demorada, pela indocilidade de Canaletto que se recusou a partir, tanto na saída anulada, como na verdadeira, que não pôde ser anulada porque a sirena já havia soado. Francfort assumiu a vanguarda e abriu uns quatro corpos de luz, enquanto Rocket, Ulemá e Canaletto, êste muito atrasado, corriam nos postos imediatos.

A carreira prosseguiu nessa ordem até os mil metros, quando Ulemá igualou a linha de Rocket, para dominá-lo pouco depois. E, na reta, o filho de Swallow Tail atacou o líder. Francfort ofereceu grande resistência e os dois cavalos lutaram bastante, até que Ulemá conseguiu dominar o seu rival, para vir a cruzar a meta com paleta de vantagem sôbre o filho de Francesca.

Eis os resultados da corrida de domingo, na Gávea:

1.º Páreo — 1.300 metros — Pista: A. P. — Prêmios: Cr$ 65.000,00 — Cr$ 19.500,00 — Cr$ 13.000,00 — Cr$ 9.750,00 e Cr$ 5.000,00

1.º Jujubá — J. Graça	56	26.757	39,00	11	6.019	110,00
2.º Uca — M. Silva	56	32.801	32,00	12	8.899	74,00
3.º Atalia — E. Castillo	56	26.668	36,00	13	14.126	42,00
4.º Chalúa — J. Ramos	56	17.134	61,00	14	15.750	815,00
5.º Jambalaia — Jos. Baffica	53	2.801	373,00	22	814	109,00
6.º T. Daughter — A. G. Silva	56	8.380	125,00	23	6.098	77,00
7.º Fôrça Cava — S. Henrique	53	6.471	162,00	24	8.618	475,00
9.º Pensierosa — G. Almeida	56	8.389	123,00	33	1.389	40,00
				34	16.774	136,00
				44	4.887	
		131.510			83.474	

Diferenças: vários corpos e 1 corpo — Tempo: 85"2/5 — Vencedor: (2) 39,00 — Dupla: (14) 42,00 — Placés: (2) 16,00 — (8) 14,00 e (5) 15,00 — Movimento do páreo: Cr$ 2.543.350,00.

JUJUBA' — F. C. — 4 anos — S. Paulo — Por: Big Red e Evidence — Proprietário: Stud Delta — Treinador: Cláudio Rosa — Criador: Haras Pindamonhangaba.

2.º Páreo — 1.400 metros — Pista: A. P. — Prêmios: Cr$ 70.000,00 — Cr$ 21.000,00 — Cr$ 10.000,00 e Cr$ 10.500,00

1.º Siciliana — Jos. Baffica	55	36.502	33,00	12	9.691	92,00
2.º Fita Azul — A. Santos	53	20.695	58,00	13	2.102	425,00
3.º Revolução — J. Tinoco	56	45.329	27,00	14	17.253	52,00
4.º Rosa Miel — H. Vasconcelos	55	11.686	103,00	22	4.574	195,00
5.º Sátira — O. Ulloa	56	25.833	47,00	23	3.134	285,00
6.º Jamburana — A. G. Silva	56	4.695	256,00	24	46.127	19,00
7.º Jacoará — H. Cunha	53	6.479	186,00	34	4.274	96,00
				44	20.148	44,00
		151.219			112.303	

Não correram: Violeta e Galadora.

Diferenças: 2 corpos e cabeça — Tempo: 91"4/5 — Vencedor: (3) 33,00 — Dupla: (12) 92,00 — Placés: (3) 20,00 e (2) 24,00 — Movimento do páreo: Cr$ 3.029.570,00.

SICILIANA — F. C. — 4 anos — S. Paulo — Por: High Sheriff e Nova Orleans — Proprietário: Stud 20 de Janeiro — Treinador: Mariano Salles — Criador: Haras São José e Expedictus.

3.º Páreo — 3.000 metros — Pista: G. P. — Prêmios: Cr$ 250.000,00 — Cr$ 75.000,00 — Cr$ 50.000,00 e Cr$ 25.000,00 (Grande Prêmio "Derby Club")

1.º Ulemá — M. Silva	60	40.381	18,00	12	27.479	18,00
2.º Francfort — F. Irigoien	60	21.479	34,00	13	17.606	28,00
3.º Rocket — O. Ulloa	60	28.841	25,00	21	11.653	42,00
4.º Canaletto — E. Castillo	60	21.479		44	4.814	101,00
		90.901			61.702	

Não correu: Karnak.

Diferenças: paleta e 4 corpos — Tempo: 255"2/5 — Vencedor: (1) 18,00 — Dupla: (13) 28,00 — Movimento do páreo: Cr$ 1.536.830,00.

ULEMÁ — M. C. — 4 anos — S. Paulo — Por: Swallow Tail e Sister Patrícia — Proprietária: Zélia G. Peixoto de Castro — Treinador: Carlos Cabral — Criador: A. J. Peixoto de Castro.

4.º Páreo — 1.600 metros — Pista: A. P. — Prêmios: Cr$ 60.000,00 — Cr$ 18.000,00 — Cr$ 12.000,00 e Cr$ 9.000,00

1.º El Bacan — H. Cunha	51	11.858	79,00	12	9.835	97,00
2.º Infrene — E. Castillo	58	52.528	27,00	13	11.380	86,00
3.º Monte Polar — A. Santos	58	46.236	30,00	14	9.829	97,00
4.º Ibaçury — M. Henrique	56	24.308	37,00	22	5.439	175,00
5.º Meio Mundo — J. Baffica	58	22.222	53,00	23	26.446	36,00
6.º Tino — C. Paranhos	51	13.932	101,00	24	19.257	48,00
				34	6.808	139,00
				44	27.473	35,00
		177.089			119.447	

Não correram: Goyáttá e Jaguaribe.

Diferenças: paleta e 4 corpos — Tempo: 102"2/5 — Vencedor: (1) 79,00 — Dupla: (13) 66,00 — Placés: (1) 52,00 e (5) 26,00 — Movimento do páreo: Cr$ 3.390.600,00.

EL BACAN — M. A. — 5 anos — Paraná — Por: Danton e Airfield — Proprietário: Francisco M. Serrador — Treinador: Claudemiro Sereira — Criador: Fazenda Santa Angela.

5.º Páreo — 1.900 metros — Pista: A. P. — Prêmios: Cr$ 72.000,00 — Cr$ 21.600,00 — Cr$ 14.400,0 e Cr$ 10.800,00

1.º Coeur Joie — F. Irigoien	51	21.268	20,00	11	2.302	444,00
2.º Chasaneco — J. Carlindo	52	28.674	60,00	12	16.829	69,00
3.º Maleriado — C. Dias	52	30.436	30,00	13	11.028	93,00
4.º Caboclo — M. Silva	54	39.369	40,00	14	14.018	73,00
5.º Tento — M. Henrique	55	25.965	66,00	22	5.884	174,00
6.º Bascho — A. Portilho	52	15.304	96,00	23	30.079	34,00
7.º Tio Luiz — J. Tinoco	55	14.736	116,00	24	25.277	40,00
				34	38.436	27,00
				44	6.726	152,00
		215.591			128.430	

Não correu: Cimbronasso.

Diferenças: 3/4 de corpo e 2 copos — Tempo: 124"2/5 — Vencedor: (4) 32,00 — Dupla: (11) 69,00 — Placés: (4) 21,00 e (1) 29,00 — Movimento do páreo: Cr$ 3.758.350,00.

COEUR JOIE — M. A. — 5 anos — Paraná — Por: Pot o'Luck e Quintilla — Proprietário: Haras Itajaí S. A. — Treinador: Alcides Morales — Criador: Haras Itajaí S. A.

6.º Páreo — 1.000 metros — Pista: A. P. — Prêmios: Cr$ 100.000,00 — Cr$ 30.000,00 — Cr$ 20.000,00 — Cr$ 15.000,00 e Cr$ 5.000,00 — PROVA ESPECIAL

1.º High Master — A. Santos	49	22.093	76,00	11	4.890	187,00
2.º Morobona — J. Carlindo	44	44.860	37,00	12	14.137	65,00
3.º Scipião — C. Dias	49	5.608	254,00	13	8.371	109,00
4.º [illegible] — H. Ramos	53	[illegible]	[illegible]	14	[illegible]	[illegible]
5.º Tesoro — J. Baffica	53	11.914	141,00	22	3.340	274,00
6.º Luarzinho — E. Castillo	55	15.204	111,00	23	6.411	183,00
7.º Empire — F. Irigoien	53	26.265	66,00	24	5.480	[illegible]
8.º Fuligem — G. Almeida	52	18.567	90,00	34	11.049	83,00
				44	15.870	81,00
		211.093			118.226	

Não correram: Bomardona, Desplante e Goyáttá.

Diferenças: 1/2 cabeça e 3/4 de corpo — Tempo: 68"3/5 — Vencedor: (9) 76,00 — Dupla: (14) 28,00 — Placés: (9) 35,00 — (1) 21,00 e (11) 50,00.

HIGH MASTER — M. C. — 6 anos — S. Paulo — Por: Fighting Chance e Trovadora — Proprietário: Haras Boa Vista — Treinador: Célio Tourinho — Criador: Haras Boa Vista.

7.º Páreo — 1.600 metros — Pista: A. P. — Prêmios: Cr$ 90.000,00 — Cr$ 27.000,00 — Cr$ 18.000,00 — Cr$ 13.000,00 e Cr$ 5.000,00 (Francisco Antunes Maciel — Prova Especial de Leilão)

1.º Mister Bagé — M. Henrique	55	55.628	27,00	11	3.009	306,00
2.º Lambari — H. Medeiros	55	26.908	64,00	12	6.390	146,00
3.º My Rat — M. Silva	55	23.826	64,00	13	11.061	84,00
4.º Coligny — J. Baffica	55	29.406	52,00	14	10.558	88,00
5.º Prosperum — A. Portilho	55	29.497	[illegible]	22	[illegible]	[illegible]
6.º Darius — J. Graça	55	19.298	79,00	23	13.103	70,00
7.º Clúme — A. G. Silva	55	14.766	104,00	24	1.354	680,00
8.º Zurco — F. Freitas F.	55	15.467	99,00	33	7.478	123,00
9.º Clamart — J. Tinoco	55	15.262	100,00	34	1.956	[illegible]
10.º Garibaldi — E. Castillo	55	[illegible]	[illegible]	44	[illegible]	[illegible]
11.º Vesper — O. Ulloa	55	[illegible]	[illegible]			
		190.336			115.887	

Diferenças: 1/2 cabeça e 1 corpo — Tempo: 118"4/5 — Vencedor: (3) 27,00 — Dupla: (24) 26,00 — Placés: (3) 17,00 — (10) 28,00 e (5) 24,00 — Movimento do páreo: Cr$ 3.552.810,00.

MISTER BAGÉ — M. A. — 3 anos — R. G. do Sul — Por: Tijerudo e Miss Bagé — Proprietário: Stud Ardente — Treinador: Gonçalino Feijó — Criador: Paulo Martins da Silva.

8.º Páreo — 1.400 metros — Pista: A. P. — Prêmios: Cr$ 70.000,00 — Cr$ 21.000,00 — Cr$ 14.000,00 e Cr$ 5.000,00

1.º Ultramar — A. Santos	49	25.272	75,00	11	4.958	239,00
2.º Ugando — H. Vasconcelos	55	12.281	153,00	12	17.949	66,00
3.º Nobre — M. Silva	55	57.999	33,00	13	33.443	35,00
4.º Jack Fruit — G. Almeida	56	6.180	293,00	14	[illegible]	[illegible]
5.º [illegible] — O. Ulloa	[illegible]	[illegible]	[illegible]	22	[illegible]	[illegible]
6.º Wagner — A. Portilho	[illegible]	[illegible]	[illegible]	23	[illegible]	[illegible]
7.º Ulo — M. Silva	[illegible]	[illegible]	[illegible]	24	[illegible]	[illegible]
8.º Bar-El-Jebel — F. Irigoien	[illegible]	[illegible]	[illegible]	34	[illegible]	[illegible]
				44	[illegible]	[illegible]
		236.890			149.883	

Não correram: Sinistro e Nauta.

Diferenças: 1 corpo e cabeça — Tempo: 90" — Vencedor: (6) 75,00 — Dupla: (33) 59,00 — Placés: (6) 22,00 — (7) 33,00 e (1) 20,00 — Movimento do páreo: Cr$ 4.286.510,00.

ULTRAMAR — M. C. — 4 anos — S. Paulo — Por: Vagabond II e Piúba — Proprietário: Stud Imprensa — Treinador: Manoel de Sousa — Criador: A. J. Peixoto de Castro.

MOVIMENTO DE APOSTAS	Cr$ 25.959.220,00
CONCURSOS	Cr$ 1.072.110,00
TOTAL GERAL	Cr$ 27.031.330,00

JARUSSI MANCOU

BUENOS AIRES, 11 N (United Press) — O cavalo Fomento levantou hoje o Grande Prêmio «Carlos Pelegrini» disputado na tarde passada no Hipódromo de San Isidro desta Capital.

O vencedor cruzou o disco com meia cabeça de vantagem sôbre o cavalo Reyclaro, e Solito, favorito da prova, ficou em terceiro lugar a meio pescoço do segundo colocado.

Completaram o marcador Venusta e Trasgo. O cavalo brasileiro Jarussi, único estrangeiro na competição, não figurou, por haver mancado gravemente.

Fomento que fêz os três mil metros da corrida em três minutos, cinco segundos e quatro quintos (185"4/5), pagou na ponta 20.30 e 6.10 pêsos argentinos: Reyclaro pagou 6.70 e Solito 3.90,

VASCO E FLU LUTARÃO PELO TÍTULO: NADO

Na piscina do Vasco teremos, na noite de hoje, o início do Campeonato Carioca da Classe de Novíssimos, de natação, quando Vasco e Fluminense estarão em luta pela conquista do título da categoria.

O Fluminense, que venceu os certames de «estreantes» e «principiantes», desta feita terá que se desdobrar a fim de conseguir repetir a façanha, pois os cruzmaltinos, apesar de nas provas eliminatórias obterem menor número de classificações do que os tricolores, estão convictos de que comemorarão mais uma conquista aquática, desta feita já na classe adulta, arrebatando o cetro dos tricolores.

EM DUAS PARTES

O programa do certame promovido pela Federação Metropolitana de Natação está dividido em duas partes, tendo o início esta noite e a sua conclusão realizada na noite de quinta-feira, no mesmo local.

A primeira prova será disputada às 20,30 horas, devendo a competição ser encerrada cêrca das 10,30 horas, prevendo-se grande assistência para mais essa competição natatória promovida pela entidade carioca, que contará com a participação do Fluminense, Vasco, Guanabara, Tijuca, Bangu, Icaraí e Santa Teresa.

TERÁ INÍCIO AMANHÃ A SEXTA RODADA

A próxima rodada do campeonato carioca de 57 — a VI — ter: início amanhã, dia 13, com o prélio vesperal entre Bonsucesso e América, continuando sábado, com os jogos Vasco x Olaria, à tarde, e Flu x Canto do Rio, à noite, no Maracanã.

A rodada será finalmente, complementada com a programação estabelecida para domingo, dia 17, que prevê três partidas: Flamengo x Botafogo, no Maracanã, Bangu x Madureira, no campo do Bangu, e Portuguêsa x São Cristóvão, no campo luso, em Cósmos.

O DC de Campo em Campo

BANGU — Esta manhã os banguentes estarão a postos para a revisão médica e o primeiro ensaio individual. O mesmo quadro que venceu fácil à Portuguesa será mantido para o jôgo com o Madureira, em Conselheiro Galvão.

♦

BONSUCESSO — Nilton Cardoso realizará hoje de manhã o ensaio-apronto para o jôgo de amanhã contra o América, abrindo a rodada número seis do returno do campeonato carioca. O técnico rubroanil espera hoje decidir sôbre a equipe que atuará, sendo provável que atue a mesma que perdeu para o Canto do Rio.

♦

CANTO DO RIO — Sem qualquer problema para a formação do quadro para o encontro com o Fluminense, programado para a noite de sábado, Zezé Moreira realizará o primeiro individual, sendo possível que venha a ser realizado amanhã pela manhã, já que os dois clubes concordaram com a antecipação para sexta-feira.

♦

FLUMINENSE — Sílvio Pirilo fará realizar esta manhã o primeiro individual da semana. O único problema é a substituição de Valdo, ainda não decidida. A confirmação, entretanto, sòmente durante a semana surgirá. O treino de conjunto do tricolor será mesmo na quarta-feira, pela manhã, em vista da antecipação do jôgo para a tarde de sexta-feira, no Maracanã.

♦

MADUREIRA — Zé Henrique está com paratifo e por isso continua de fora, assim como Bitum, que ainda está sob cuidados médicos. O quadro será o mesmo que venceu o Olaria no último domingo. Sexta-feira, pela manhã, será realizado então o único ensaio de conjunto da semana.

♦

OLARIA — Hoje de manhã será realizado o ensaio individual para o confronto com o Vasco da Gama. O Olaria pretende conseguir com o Vasco antecipação do encontro para sexta-feira.

♦

PORTUGUÊSA — Antoninho, Miraldo e Chico deverão voltar à equipe. Esta manhã o técnico Marinho realiza um ensaio individual e, amanhã, levará a efeito o primeiro coletivo, quando então serão experimentados os jogadores que estavam afastados da equipe.

♦

S. CRISTÓVÃO — Para o encontro com a Portuguêsa não há qualquer problema. Emílio Palestini acha que o quadro atuou bem contra o Flamengo e, por isso, não fará qualquer alteração.

♦

VASCO DA GAMA — Orlando, com uma pancada na perna, é o único problema do Vasco para o jôgo com o Olaria. Esta manhã o médico Valdir Luz examinará todos os seus jogadores. Gradim não pretende fazer qualquer alteração no quadro, mantendo a mesma formação que abateu o Botafogo.

S. PAULO UMA VEZ MAIS O CAMPEÃO: JUDÔ

Uma vez mais a delegação paulista conseguiu para seu Estado a conquista do título máximo de judô, ao vencer os quatro títulos individuais, o de equipes, além do de campeão absoluto, no IV Campeonato Brasileiro de Judô, realizado, no Distrito Federal, sábado e domingo passado.

Enquanto isso, Massaioschi Kavakami, repetindo sua façanha de três anos atrás, sagrou-se campeão absoluto, numa demonstração de inteira superioridade sôbre

(Conclui na 11.ª pag.)

Pequenas Notícias

O Fluminense propôs ao Canto do Rio a antecipação do prélio pelo campeonato carioca, correspondente à próxima rodada, de sábado à noite para o dia 15 feriado), sexta-feira, à tarde.

♦

Os dirigentes do Bangu comunicaram à FMF que decidiram multar em 60 por cento dos vencimentos mensais os jogadores Nívio e

(Conclui na 11.ª pag.)

PROBLEMAS NO FLA PARA A SEXTA RODADA

O Flamengo, apesar de sua situação de líder da tabela do campeonato, vem tendo uma atuação fraca frente aos pequenos clubes, estando agora com alguns problemas para o clássico que realizará com o Botafogo na sexta rodada.

Jordan, que está contundido, dificilmente poderá atuar; Pavão regressou ontem e hoje vai tirar o aparelho de gêsso para poder participar dos ensaios, enquanto Joel, que foi poupado no prélio com o São Cristóvão, deverá reaparecer nos ensaios.

ENSAIOS E TRATAMENTO

Excetuando-se o caso de Joel que deverá jogar, os outros problemas dependem apenas de ensaios e tratamento, sendo que Pavão, depois da retirada do aparelho de gêsso, será rigorosamente examinado, a fim de ser aquilatada a recuperação dos movimentos do pé contundido, já que a imobilidade deve ter prendido as articulações. Acreditam os médicos, embora sem otimismo, que o craque possa ser recuperado ainda em tempo para completar a equipe.

CORÍNTIANS AINDA LÍDER EM S. PAULO

S. PAULO, 11 (SP-DC) — O Corintians continua liderando o Campeonato Paulista de 1957, em sua série azul, depois de disputada a penúltima rodada, com 3 pontos perdidos, mas ainda invicto, distanciado dos segundos colocados (Santos e São Paulo) apenas por um ponto.

O Palmeiras, por seu turno, não foi mais feliz nesta rodada, caindo para o penúltimo lugar, à frente apenas do Ponte Preta, com o que ficaram assim colocados os grêmios disputantes: 1º — Corintians, 3 pontos perdidos; 2º — S. Paulo e Santos, 4; 3º — Portuguêsa de Desportos, 5; 4º — Botafogo, Portuguêsa Santista e XV de Piracicaba, 9; 5º — Jabaquara, 10; 6º — Palmeiras, 11; 7º — Ponte Preta, 12 pontos perdidos.

NESTA SEMANA

Sete pelejas (dois clássicos) encerrarão, esta semana, o primeiro turno. Amanhã, no Pacaembu, jogarão São Paulo e XV de Piracicaba, enquanto em Santos o Jabaquara receberá a visita do Pal-

(Conclusão da 11.ª página)

ESTA ADALBERTO DEFENDEU

Adalberto, goleiro do Botafogo, no jôgo de domingo, com o Vasco certamente, não estava num dia muito feliz, do que é prova os 3x0 registrados no placar final. Esta investida de Wilson Moreira (ex-botafoguense) que marcou o primeiro "gol" para o Vasco, foi entretanto defendida pelo arqueiro que aparece na foto momentos antes de apanhar a pelota, evitando assim, um escore maior contra o seu clube

Fla é lider absoluto depois da 5a. rodada

Empatando por 1 x 1 com o América, no jôgo de sábado à noite, no Maracanã, pela 5.ª Rodada do Returno do campeonato carioca, o Fluminense perdeu a liderança, passando para o segundo lugar, com 5 pontos perdidos, deixando o Flamengo, sòzinho na vanguarda da tabela, com apenas 4 pontos perdidos.

O Vasco da Gama, apesar de ter ficado sem orientador técnico às vésperas do jôgo (e talvez por isso mesmo) conseguiu brilhante vitória sôbre o Botafogo pelo escore de 3 x 0, mantendo-se na quarta posição, mas com a diferença de apenas dois pontos do Botafogo.

RESUMO COMPLETO

AMERICA X FLUMINENSE

LOCAL: Maracanã.
JUIZ: Alberto da Gama Malcher.
RENDA: Cr$ 480.842,00.
PRIMEIRO TEMPO: Fluminense 1 x 0; Jair Francisco aos 8 minutos.
FINAL: Empate 1 x 1; Miguel aos 5 minutos.
FLUMINENSE: Castilho; Cacá e Rboerto; Jair Santana, Clóvis e Altair; Teiê, Léo, Valdo, Jair Francisco e Escurinho.
AMERICA: Pompéia; Rubens e Lúcio; Amaro, Romeiro e Hélio; Miguel, Alarcon, Leônidas, João Carlos e Ferreira.
PRELIMINAR: (Juvenis) empate 0 x 0.

FLAMENGO X S. CRISTÓVÃO

LOCAL: Maracanã.
JUIZ: Antônio Viug.
RENDA: Cr$ 255.948,00.
QUADROS: Flamengo: Ari; Joubert e Milton Cupolilo e Ailton; Jadir e Dequinha; Luís Carlos, Moacir, Henrique, Dida e Zagalo.
S. CRISTÓVÃO: Humberto; Osmindo, Ivan e Décio; Gilberto e Medeiros; Geraldo, Zé Roberto, Russo, Hélio Cruz e Olivar.
PRIMEIRO TEMPO: empate de 0 x 0.
FINAL: Flamengo 1 x 0. (Tento de Dida, aos 27 minutos).
PRELIMINAR: Flamengo 6 x 2.
ANORMALIDADES: Não houve.

VASCO X BOTAFOGO

LOCAL: Maracanã.
JUIZ: Eunápio de Queiroz.
RENDA: Cr$ 1.097.822,00.
VASCO: Carlos Alberto; Paulinho e Belini; Ecio, Orlando e Coronel; Sabará, Rubens, Wilson Moreira, Almir e Pinga.
BOTAFOGO: Adalberto, Beto e Tomé; Servílio, Nilton Santos e Ney; Garrincha, Rôssi, Paulinho Didi e Quarentinha.
PRIMEIRO TEMPO: VASCO 1 x 0. (Gol de Wilson Moreira, aos 23').
FINAL: Vasco 3 x 0. (Gols de Almir aos 5' e 35').
PRELIMINAR: (Juvenis): Botafogo 1 x 0.

PORTUGUÊSA X BANGU

LOCAL: Kosmos.
JUIZ: Amilcar Ferreira.
RENDA: Cr$ 43.800,00.
PORTUGUÊSA: Jorge, Estevão e Juvaldo; Aroldo, Russo e Tião; Sandoval, J. Alves, Nemésio, Jaime e Carlinhos.
BANGU: Nadinho, Darci Santos e Darci Farias; Adésio, Zózimo e Nilton Santos; Calazans, Mario Luís Carlos, Décio Esteves e Wilson.
PRIMEIRO TEMPO: Bangu 3 a 1. (Gols de Luís Carlos, Tião contra, Carlinhos e Juvaldo Contra, aos 1', 15' 20 e 30'.
FINAL: Bangu 5 a 1 (tentos de Mario e Luís Carlos aos 29' e 43').
PRELIMINAR: (Juvenis): Bangu 4 a 1.

MADUREIRA X OLARIA

LOCAL: Conselheiro Galvão.
RENDA: Cr$ 10.050,00.

(Conclui na 11.ª pag.)

Caso Pampolini parou nos 28 mil cruzeiros

O «affair» Pampolini, até à noite de ontem, estava no seguinte pé: os 24 mil cruzeiros oferecidos pelo Botafogo, seriam majorados para 28 mil e os 32 mil pleiteados pelo jogador seriam baixados para 28, com o que, as coisas seriam harmonizadas.

A situação foi estudada, ontem à noite, tendo surgido duas correntes, das quais, uma a favor do craque, concordando em que êle agira como profissional, ao passo que a outra, manifestando-se, francamente pela liberação do jogador e a subsequente venda do seu passe.

ENSAIO

Hoje à tarde, os craques do Botafogo irão a campo para o primeiro ensaio da semana, que será individual. Didi deverá continuar na equipe, até o jôgo com o Flamengo, para, a seguir, submeter-se a uma operação de amigdalite. Quanto às prováveis alterações, só no decorrer da semana é que João Saldanha poderá decidir.

BRAÇADAS e remadas

Os cruzmaltinos observando que o Flamengo modificara o «4 sem», dando-lhe uma estrturação de tal ordem que a vitória já era rubronegra na regata de domingo próximo passado pelo Campeonato Carioca de Remo, também alteraram sua guarnição, e ontem, pela manhã, exibiram o novo conjunto.

Mário Lamosa, Rui Kopper, Nelson Guarda e Arilindo Schmitt, formam o novo «quatro sem» vascaino que ontem mesmo deu ar de seu poderio esticando em 500 metros e cronometrando 1'26" para a distância.

FORA DO «OITO»

Para dar nova feição e fôrça ao conjunto, os vascaínos tiveram que alterar também o seu famoso "oito gigante" com a saída de Nelson Guarda e a consequente entrada de Rajão. Isso porque Nelson Guarda estará remando no "2 sem" (juntamente com Arlindo Schmidt).

Ainda ontem êsse "oito" modificado estêve em ação, lançando-se no ritmo de 36 remadas por minuto na distância de 500 ms e cronometrando 1'33", devendo-se notar que poderia aumentar de ritmo e baixar muito êsse tempo.

Aliás, ontem pela manhã, com a raia em melhor estado do que domingo, o "dois com" (Rajão e Schmidt) desceu os 2.000 ms sendo que nos primeiros 500 ms registrou 1'46" e nos últimos 500 ms 1'50". E' preciso, êsse conjunto, pela regularidade de tempos nas distâncias. Também o "skiff" de Lobão manobrou ontem com 1'43" para os 500 ms enquanto os demais conjuntos circularam pela Lagoa.

BOM O FLAMENGO

Os que estavam, ontem na Lagoa, ficaram assombrados com o detalhe rubronegro do "quatro sem" dando nos últimos 500 metros da descida da raia olímpica, o ritmo de 42 remadas por minuto, marcando para essa distância 11,31", observando-se que a raia, nessa altura do dia, estava um pouco mexida, com vento contra. O "4 sem" deu o "handicap" de 15" ao "2 com" (Cabelo de Fôgo e Buck) e êste chegou em 1'53".

DOMINGO PÉSSIMO

Péssima foi a manhã de domingo, pois tivemos muita chuva, e com o vento contra no sentido normal da raia, com perigo de naufrágio para os mais afoitos. Contudo, vários conjuntos estiveram nágua tal como o do Flamengo que se lançou (com vento contra) nos 500 metros finais no explosivo ritmo de 40 remadas por minuto e registrou 1'47". Como se verifica pelo próprio tempo cronometrado, o estado da raia não era bom, pois êsse con-

(Conclui na 11.ª página)

ASPIRANTES

EMPATOU O FLU E O FLA É O LÍDER

Empatando com o América (0 a 0), ontem, à noite, o Fluminense perdeu a liderança do certame carioca de aspirantes, que mantinha juntamente com o Flamengo. O jôgo foi disputado no estádinho do Botafogo, tendo a arrecadação somado Cr$ 37.368,00.

No outro prélio, o Flamengo venceu ao São Cristóvão, por 2x0, com um tento em cada tempo, ambos de autoria de Julinho, aos 32 e 36 minutos, respectivamente.

JOGOS DE HOJE

Madureira x Olaria: — Egídio Nogueira, Local: Laranjeiras, às 19,30 horas.

Vasco x Botafogo — Manuel Machado. Local: Laranjeiras, às 21,30 horas.

Bonsucesso x Canto do Rio — Serafim Moreno. Local: S. Januário, às 19,30 horas.

Portuguêsa x Bangu — Valdemar Meireles. Local: São Januário, às 21,30 horas.

Tênis DE TODO O MUNDO

Inicia-se hoje, em São Paulo, o Campeonato Brasileiro de Tênis, disputado por 12 Federações estaduais e com a participação de 73 raquetistas, que manterão em «suspense», por uma semana, os aficionados dêste esporte, estando a solenidade de abertura prevista para as 18 horas, no Clube Atlético Paulistano, em cujas quadras serão jogadas as 124 partidas necessárias para a conclusão da grande maratona.

A delegação carioca, que seguiu ontem viajando em ônibus, tem reais possibilidades para a conquista de brilhantes resultados, repetindo assim a façanha do ano passado, em Salvador. Lucy Maia, Maria Helena e Ronald Moreira são nomes lògicamente finalistas, em virtude dos títulos que possuem e pela excelente forma por que atravessam. Os demais membros da nossa equipe também possuem méritos para se destacar nesta competição.

FLU: VENCEDOR

As partidas interestaduais realizadas entre o Fluminense e o Clube Baiano de Tênis, sábado e domingo, nas La-

(Conclui na 11.ª página)

Bola PRA Frente — ARNO

NA BÔCA DA META

1) A brilhante vitória do Vasco, domingo, contra o Botafogo, foi, antes de mais nada, uma vigorosa demonstração de que a maioria dos jogadores de São Januário não andava muito satisfeita com Martim Francisco. Aquêle empenho, aquela vontade de ganhar, correndo, enlamenando-se como heróis, — há muito tempo não se via do time do Vasco.

2) Não foi de todo ruim para João Saldanha o domingo que passou: perdeu, é verdade, de três a zero para o Vasco, mas ganhou uma filha, que nasceu duas horas antes de começar o clássico.

3) O juvenil Nei, que jogou no lugar de Nilton Santos, e que tomou um amplo passeio de Sabará, de Almir e de quantos cairam para a direita do campo do Botafogo, tinha passado à noite anterior em claro, nervoso. Pensava no jôgo e não dormia. Deu a tremedeira no guri.

FUTEBOL NÃO DÁ CAMISA A NINGUÉM

O centroavante Paulinho, do Botafogo, refugou, ainda no vestiário, a camisa nº 9, alegando que dava azar. Disse que sempre que jogou no Maracanã com a camisa 9 errou goals feitos. Foi, então, feita a troca: Rossi ficou com a 9 e deu a 8 a Paulinho.

Minutos mais tarde, o centroavante do Vasco, Wilson, com a camisa nº 9, marcava o primeiro gol. Êle, Paulinho, com a número 8, perdeu uns três chutes facílimos.

• *Zizinho estreou em São Paulo, colaborando para a vitória sampaulina contra o Palmeiras de Mário Viana. Contam os jornais que Zizinho jogou muito bem. Daqui a pouco, teremos um movimento queremista em São Paulo para Zizinho voltar à seleção. Contem conosco.*

TIRO DE CANTO

Parece despontar, agora, o time do América. Não que o empate com o Fluminense me tivesse impressionado. E' que já se viu, em campo, manobras conscientes a par de revelações como aqueles dois médios: Romeiro e Amaro

Dequinha

Um rubronegro dizia, ontem, que Dequinha não estava jogando à altura do time do Flamengo. Protestei, em defesa dêsse grande centromédio. Que lhe dêem um meia de ligação de mais categoria (Moacir é, ainda, um verde corredor de fundo) e veremos como é imenso e bonito, eficiente e sério o futebol de Dequinha.

Pampolini

Pampolini, que andava irredutível, rendeu-se e já no sábado prontificava-se a renovar na base de 24 mil cruzeiros. Renato Estelita ainda tentou registrar o novo contrato, não havia mais tempo.

O irmão de Pampolini veio ao Rio especialmente para convencê-lo de que devia desistir da exigência de 32 mil cruzeiros e renovar pelos 24.

Banco Prado Vasconcellos Júnior S/A

MATRIZ: Avenida Marechal Floriano n.º 17 — RIO DE JANEIRO — D. F.
SUCURSAL: Rua de São Cristóvão, 70 — ARACAJU — ESTADO DE SERGIPE

BALANCETE EM 31 DE OUTUBRO DE 1957
(Compreendendo Matriz e Agências)

ATIVO

A — DISPONÍVEL			
CAIXA			
Em moeda corrente	3.689.776,90		
Em depósito no Banco do Brasil	8.466.592,00		
Em depósito à ordem da Sup. da Moeda e do Crédito	3.289.685,70		
Em outras espécies	1.976,00		15.448.030,60
B — REALIZÁVEL			
Letras do Tesouro Nacional		1.000.000,00	
Empréstimos em C/ Corrente	13.238.715,40		
Empréstimos Hipotecários	5.367.000,00		
Títulos Descontados	53.447.805,30		
Agências no País	6.034.558,50		
Correspondentes no País	539.722,70		
Capital a realizar	2.892.000,00		
Outros créditos	1.835.796,10	83.345.398,00	
Imóveis		124.995,80	
Títulos e valores mobiliários:			
Apólices e Obrigações Federais, inclusive as do valor nominal de Cr$ 883.200,00 depositadas no Banco do Brasil S. A. à ordem da Sup. da Moeda e do Crédito	741.540,00		
Apólices Estaduais	1.000,00		
Ações e Debêntures	200.000,00	942.540,00	85.412.835,60
C — IMOBILIZADO			
Edifícios de uso do Banco	600.000,00		
Móveis e Utensílios	238.988,30		
Material de expediente	30.000,00		
Instalações	191.972,90		1.060.961,20
D — RESULTADOS PENDENTES			
Juros e descontos	127.795,50		
Impostos	464.406,70		
Despesas Gerais e Outras Contas	861.565,30		1.453.767,50
			103.375.592,90
E — CONTAS DE COMPENSAÇÃO			
Valores em garantia	12.038.903,30		
Valores em custódia	789.500,00		
Títulos a receber de C/Alheia	11.127.903,60		
Outras contas	3.080.581,10		27.036.888,20
			130.412.481,10

PASSIVO

F — NÃO EXIGÍVEL			
Capital	20.000.000,00		
Fundo de reserva legal	1.110.000,00		
Fundo de previsão	1.060.000,00		
Outras reservas	30.000,00		22.200.000,00
G — EXIGÍVEL			
DEPÓSITOS			
À vista e a curto prazo:			
de Poderes Públicos	18.077,30		
de Autarquias	142.877,70		
em C/C Sem Limite	15.202.810,10		
em C/C Limitadas	10.882.363,60		
em C/C Populares	26.381.305,30		
em C/C Sem Juros	888.096,60		
Outros depósitos	860.398,70	54.373.929,30	
a prazo:			
de diversos:			
a prazo fixo	13.591.434,30		
de aviso prévio	200.000,00	13.791.434,30	
		68.165.363,60	
OUTRAS RESPONSABILIDADES			
Obrigações diversas	1.425.000,00		
Agências no País	3.842.834,90		
Correspondentes no País	441.530,50		
Ordens de pagamento e outros créditos	4.117.433,40		
Dividendos a pagar	4.283,40	9.831.082,20	77.996.446,00
H — RESULTADOS PENDENTES			
Contas de resultados			3.179.146,90
			103.375.592,90
I — CONTAS DE COMPENSAÇÃO			
Depositantes de valores em gar. e em custódia		12.845.403,50	
depositantes de títulos em cobrança:			
do País	11.127.903,60	11.127.903,60	
Outras contas		3.060.581,10	27.036.888,20
			130.412.481,10

Nelson Barretto de Vasconcellos — Ayrton Valença de Vasconcellos — Gileno da Silveira Lima — DIRETORES. Américo de Moraes Mota — CONTADOR reg. CRC-DF n.º 3.073.

MULHER AJUDAVA COMPANHEIRO A ROUBAR JÓIAS NAS RESIDÊNCIAS DAS FREGUÊSAS

"PODE BATER!"

Antônio Pacheco Sanches e Dyrcea Gonçalves da Cruz, agiam de comum acôrdo no assalto a residências, furtando sempre jóias de muito valor. O ladrão, surpreendido pelo fotógrafo do D.C., na delegacia do 17º DP, puxou a caneta-tinteiro e fingindo assinar um papel, ordenou cinicamente enquanto posava: "Pode bater agora!"

Ladrão confessou 12 furtos: Cr$ 4 milhões

Pelos investigadores Manolo e Rubens, do 17.º Distrito Policial, foram presos, ontem, Antônio Pacheco Sanches, solteiro, de 22 anos, morador na Rua Sousa Franco, 889, e sua companheira Dyrcéa Gonçalves da Cruz, solteira de 25 anos, que o auxiliava nos inúmeros e vultosos furtos que Pacheco praticou, ultimamente, inclusive na residência do advogado Acyr Ferreira.

Dyrcéa servia-se de seu emprêgo de propagandista de um sabão em pó para inteirar-se das jóias de suas freguesas e informar ao companheiro, que assaltava as residências e lhe entregava as jóias para empenhá-las na agência de penhores da Caixa Econômica.

QUEIXA E PISTA

No dia 5 de outubro passado, o advogado Acir Ferreira, morador na Rua Henrique Fleiuss, 232, apresentou queixa ao 17.º DP, que os ladrões haviam roubado jóias e objetos de sua casa avaliadas em Cr$ 275 mil.

Iniciadas as diligências, o investigador Manolo localizou, na Caixa Econômica (Ag. 13 de Maio), várias jóias do advogado, empenhadas em nome de Dircéia Gonçalves da Cruz. Indo ao endereço mencionado na cautela, à Av. N. S. de Copacabana, verificou que o mesmo era falso. Como na cautela constava a carteira profissional de Dircéa, foi fácil localizar o seu último trabalho.

PROPAGANDISTA

Dircéa já trabalhara, mercê de sua aparência fina, como recepcionista de uma ótica. No momento, porém, empregara-se como propagandista de um sabão em pó, tendo como atribuição fazer demonstração do produto em casas de família. Nessa ocupação, procurava conhecer as jóias de suas freguesas, informando a Pacheco, seu companheiro, que assaltava as casas indicadas por Dircéa.

Depois, entregava as jóias à propagandista, que as empenhava, em seu nome, na Agência de Penhores da Caixa Econômica.

PRESOS

No Ministério do Trabalho, os policiais localizaram a firma que empregara Dircéa e, na casa comercial, obtiveram o bairro onde a propagandista estava trabalhando. Em Braz de Pina, os investigadores Manolo e Rubens a detiveram. Na polícia, Dircéa acusou seu companheiro Antônio Pacheco Sanches como autor dos crimes, confessando sua participação.

Na residência do casal, na Rua Sousa Franco, 889, Pacheco foi detido e levado para a delegacia, onde relatou, além do furto da casa do advogado Acir Ferreira, outros na Rua Gen. Silva Pessoa, 28 e 59, Rua Barão de Mesquita, 141, Av. Maracanã, 101, Rua Desembargador Isidro (não recorda o número) Escola Técnica Nacional; numa casa de Tintas, na Rua do Resende, Travessa Jaicós, 19 e 27, e Rua Senador Dantas, 41, calculando seus furtos em Cr$ 4 milhões.

CASAL E FILHO

Interrogada pela Polícia, Dircéa declarou que conhecera Pacheco há um ano, quando êste a seduziu. Passaram a viver juntos e dêle teve um filho que é criado por parentes. Últimamente, induzida pelo companheiro, iniciou-se na prática do crime.

COFRE ARROMBADO

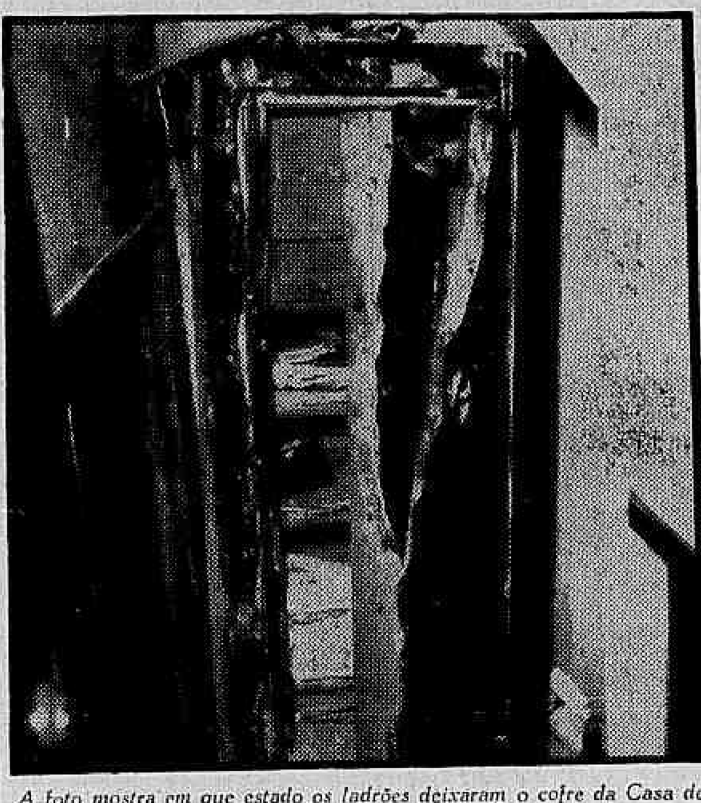

A foto mostra em que estado os ladrões deixaram o cofre da Casa de Câmbio São Jorge (Praça Mauá, 67) assaltada na madrugada de domingo

Assaltada uma casa de câmbio na Praça Mauá

Na madrugada de sábado para domingo, a Casa de Câmbio São Jorge, situada na Pç. Mauá, 67, foi assaltada, levando os assaltantes cêrca de Cr$ 100 mil em escudos portuguêses, francos suiços e franceses e dólares, além de duas máquinas, uma de calcular marca "Famosa" e outra de somar "Stiatt", avaliadas em Cr$ 58 mil.

Levado pela onde de assaltos últimamente praticados contra casas bancárias, o sr. Hermenegildo Antônio Soares, em companhia de seu filho e sócio Vasco Ribeiro Soares fora de seus hábitos vistoriou na manhã de domingo o estabelecimento, encontrando-o aberto e o cofre arrombado a talhadeiras e pés-de-cabra.

QUEIXA

Às 7,50 horas, ao comissário de serviço no 9º DP, o sócio da casa de câmbio São Jorge, Vasco Soares, comunicou que seu estabelecimento fôra encontrado aberto, estando o cofre arrombado. No local, a autoridade constatou que nas portas da frente não houve violência, o mesmo não acontecendo com o cofre, que fôra aberto a golpes de talhadeira e dividido no meio por pés-de-cabra.

Foi solicitado o concurso do Instituto de Criminalística, tendo o perito Afonso feito detalhado relatório no qual salientou que a operação deve ter sido muito demorada e barulhenta.

EMBRULHO DE JORNAL

Na casa bancária, os ladrões não levaram maior quantia, devido ao cuidado do sócio David Rozemgveig, que, como medida preventiva, havia ceixado Cr$ 300 mil dentro de uma caixa embrulhada com papel de jornal, o que escapou à minuciosa busca que os assaltantes deram no interior da casa São Jorge. Desapareceram também alguns documentos de interêsse da firma e sem nenhum valor para os ladrões.

PREMEDITAÇÃO

Falando à polícia, Hermenegildo Soares, sócio principal da firma, declarou que viu, no sábado, e em dias anteriores, seis indivíduos com aparência de estrangeiros, rondando do seu estabelecimento de modo a despertar suspeitas.

Um dêsses indivíduos teria mesmo penetrado na casa, numa hora de movimento, e, depois de alguns minutos em que fazia um exame das portas, retirara-se sem que fôsse atendido pelos funcionários. As portas de frente da Casa São Jorge foram abertas com chaves falsas. Prosseguem as diligências no 9º Distrito Policial.

Após 20 anos voltou, como ladrão ao 10o. DP

Na mesma delegacia onde há 20 anos foi recolhido por achar-se abandonado na rua, com apenas 5 anos de idade, Expedito dos Santos, de 25 anos, morador na Av. Automóvel Clube, 1837, foi apresentado prêso, ontem, acusado de, em companhia de 2 comparsas, ter assaltado o servente de pedreiro José Belisário Pedro.

O assalto foi perpetrado perto do Pantheon de Caxias, em frente ao Ministério da Guerra, tendo Expedito e seus companheiros despojado o operário da quantia de Cr$ 914 que trazia no bôlso. Policiais se cotizaram e emprestaram à vítima Cr$ 45 para sua condução.

ASSALTO

Expedito e mais dois companheiros subjugaram, na madrugada de ontem, o servente de pedreiro, quando êste passava em frente ao Palacio da Guerra, subtraindo de seu bôlso a importância de Cr$ 914, agredindo-o depois a socos e pontapés.

A seguir, correram, Expedito, porém, escorregou e caiu, do que se aproveitou José Belisário para segurá-lo Auxiliado por populares levou-o ao 10.º D. P., onde o assaltante foi autuado em flagrante.

HISTÓRIA TRISTE

Pouco depois de Expedito ter sido recolhido ao xadrez, apresentou-se ao comissário Aluísio, o sr. Ademar Calado Rodrigues, funcionário da Prefeitura que, há 20 anos, no mesmo Distrito, apanhara, ainda criança, Expedito que, não tendo pais nem residência, vagava pelas ruas da cidade, sendo levado para a delegacia.

Condoído do menino, o sr. Ademar Caiado, assumindo a responsabilidade de sua tutela, criou-o como filho. Informou o pai adotivo do assaltante que Expedito já foi processado duas vêzes. Na primeira (por roubo) por falta de provas foi absolvido, e na segunda por vadiagem. Esta será, portanto, a terceira vez em que Expedito se vê às voltas com a Justiça.

O ASSALTANTE

Quando, por coincidência, completava 20 anos que deixara, como órfão abandonado, a delegacia do 10º DP, Expedito dos Santos (foto), voltou à mesma delegacia, prêso como assaltante

Últimas do Esporte

RESULTADOS DO BASQUETE

Os jogos de ontem do Campeonato Carioca de Basquetebol ofereceram os seguintes resultados: Flamengo 59 x América 47; Vasco 58 x Vila Isabel 40; Fluminense 67 x Grajaú 62.

POLÍCIA (de todo o mundo)

Paris: tempestade assola costas do mediterrâneo

SUL DA FRANÇA O MAIS ATINGIDO

A tempestade que continua devastando, desde quinta-feira, a costa do Mediterrâneo, ao Sul da França, aumentou domingo a sua fúria, fazendo vagas de seis metros de altura, danificando instalações portuárias em numerosos pontos, destruindo embarcações e fazendo ruir vários prédios em Nice, Cannes, Napoule, Larche e Luchon.

A Estrada Nacional 559, foi cortada, bem como a estrada costeira secundária. Foram assinaladas quedas de neves nos Alpes e na região dos Pirineus. (FP-DC).

Paris: Espatifou-se

Quando descia, ontem, por uma estrada cheia de curvas, em Saint Paul, na Ilha da Reunião, um ônibus repleto de turistas precipitou-se de uma altura de 50 metros, indo se espatifar contra os rochedos.

Vinte e cinco pessoas morreram e 13 ficaram feridas. — (FP-DC)

Londres: Enamorado

Trinta policiais entraram domingo no apartamento ocupado, em Londres, pela cantora negra inglêsa Shirley Bassey, estrêla do rádio e da televisão, para prender um possível gatuno que ali se encontrava aprisionando a artista.

O homem fugiu, mas foi prêso mais tarde, ficando esclarecido tratar-se de um enamorado da estrêla. — (FP-DC)

Nova Delhi: Manifestações

Perto de 175 pessoas foram prêsas, tendo ficado 14 policiais feridos, quando das manifestações havidas, domingo, em Punjab, por motivo de uma visita feita àquêle Estado pelo primeiro-ministro Nehru, que só foi dispersada com gás lacrimogêneo.

Há seis meses reina em Punjab uma agitação de caráter regionalista. — (FP-DC)

Tóquio: Tufão

Um tufão destruiu completamente, domingo, uma aldeia da Ilha de Fukus, perto de Hausaki, matando seis pessoas e ferindo várias.

Tanta era sua fôrça que, em dez segundos, 16 casas ficaram destruídas, enquanto 36 ficavam danificadas. — (FP-DC)

Itália: Rio Pó

A segunda inundação de grandes proporções ocorrida em seis meses inundou, ontem, as terras baixas de Polesine, em Rovigo, na Itália, obrigando milhares de habitantes a fugirem ante as ameaçadoras águas do Rio Pó.

Outras inundações se verificaram em outros 12 pontos do Norte da Itália. — (UP-DC)

Teerã: Intoxicadas

Trezentas crianças ficaram intoxicadas, domingo, em Teerã, num jardim-de-infância, quando o cozinheiro do estabelecimento usou pó de «DDT», em lugar de farinha de trigo, no preparo da refeição.

Até agora não houve mortes. — (FP-DC)

Ohio: 2 amigas

Robert Crites apresentou-se, domingo, à Polícia de Dayton, no Estado de Ohio, confessando ter matado duas amigas de 16 e 18 anos, num passeio de automóvel, com seis tiros de revólver e que, quando ia transportar os cadáveres para o Colorado, lhe faltou coragem, fato que o conduziu à prisão. — (FP-DC)

Roma: Cidade natal

O representante democrata norte-americano naturalizado Henderson Lanhan, faleceu domingo em consequência de um choque de seu automóvel com uma composição ferroviária, em Roma, sua cidade natal, onde fôra passar alguns dias. — (UP-DC)

Roma: Marquês

O Tribunal de Roma, que julga membros da nobreza italiana acusados de violar a lei de narcóticos, sentenciou ontem o marquês Emanuele de Seta a quatro meses de prisão, por haver chamado de mentiroso, durante o processo, um policial que servia de testemunha. — (UP-DC)

Alabama: Seguro de vida

A Polícia de Alabama prendeu ontem, em Selma, uma mulher de côr, Mary Perkins, sob suspeita de ter envenenado três pessoas para se beneficiar com os seguros de vida.

Mais outras 90 pessoas fizeram seus seguros de vida indicando a acusada como beneficiada. — (FP-DC)

Havaí: "Idílio dos Céus"

As patrulhas de socorros que partiram de Honolulu continuaram, ontem, seguindo tôdas as pistas fornecidas para encontrar os destroços do avião «Strato-Clipper», denominado «Idílio dos Céus», que desapareceu sexta-feira, no Pacífico, sem deixar qualquer sinal sôbre a sua localização.

Acreditam as autoridades que provàvelmente o «Idílio dos Céus» tenha explodido em pleno vôo. — (UP-DC)

MALANDROS BALEARAM A MULHER

Com ferimento produzido por bala, Alzira Maria do Carmo, viúva, doméstica, de 50 anos, residente no Bairro dos Periquitos, s. n., em Caxias, deu entrada, ontem, no Hospital Getúlio Vargas com suspeita de fratura do fêmur direito.

À Polícia, a vítima contou que passava, em Caxias, perto de dois malandros quando êstes discutiam, tendo um dêles sacado de uma arma e atirado contra o seu adversário. Uma das balas, disparadas a esmo, atingiu-a. Os desordeiros fugiram.

ARGEMIRO DE HUNGRIA DA SILVA MACHADO

†

O Sindicato da Indústria do Trigo, do Rio de Janeiro, participa, com profundo pesar, a morte do seu Presidente e querido amigo Argemiro de Hungria da Silva Machado, ocorrido domingo último, em Boston.

ARGEMIRO DE HUNGRIA DA SILVA MACHADO

†

O Moinho Fluminense S.A. participa, com profundo pesar, a morte do seu Diretor-Presidente e querido amigo Argemiro de Hungria da Silva Machado, ocorrido domingo último, em Boston.

PUNGUISTAS DETIDOS NO ENG. DENTRO

Os punguistas Daniel Ferreira dos Santos, Celso Bezerra Menezes, Walter Sheleger e Hélio Harão Luís de Barros, foram presos, ontem, por uma turma da 3ª Subseção de Vigilância, quando agiam na plataforma da estação de Engenho de Dentro.

Levados para o 22º DP, Hélio Luís de Barros, de 23 anos, morador na Rua Gasparoni, 301, declarou que abandonara seu emprêgo no Supremo Tribunal Militar, onde ganhava Cr$ 12 mil mensais, para se dedicar às rendosas atividades de batedor de carteiras.

QUADRILHA

Os quatro punguistas fazem parte uma quadrilha que vem agindo no interior dos trens da Central do Brasil, operando, também em assaltos à residências e transeuntes do Engenho de Dentro e Meier. Daniel Santos tem 20 anos e mora na Rua Marechal Mariani s/n, Celso Bezerra Menezes, 20 anos, não tem residência certa, Walter Sheleger, 22 anos, e, finalmente, o ex-funcionário Hélio que tem 23 anos e é o mais velho.

Qual delas preferiu o Serviço Turístico?

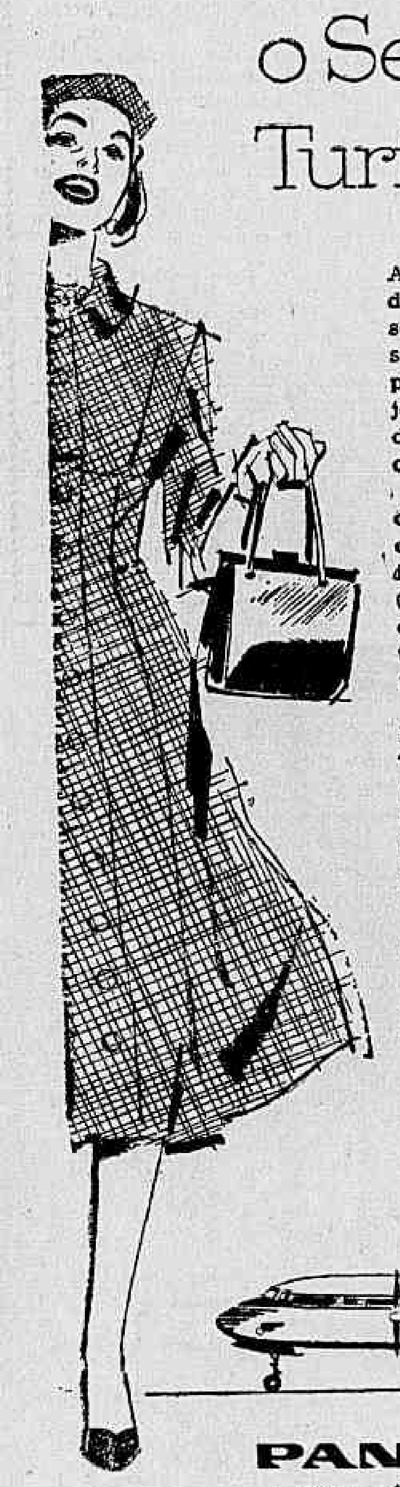

Ambas parecem muito felizes, sem dúvida. A tal ponto que você não será capaz de dizer — ambas apresentam a mesma aparência repousada e agradável — qual dessas jovens voou pelo Serviço *President* da *Pan American* e qual escolheu o Serviço Turistico *The Rainbow*.

Mas há diferença entre êsses dois serviços: o Serviço *President* oferece um luxo extra que é bem importante para algumas pessoas (talvez para você), ao passo que o econômico *The Rainbow* permite uma considerável redução nas tarifas.

Contudo — quer você escolha o President *ou o econômico Serviço* The Rainbow *— não haverá diferença quanto à aeronave, nem quanto a horários ou tempo de vôo, nem quanto à experiência das tripulações da* Pan American *com quem você vai voar...*

Qual dessas jovens viajou no Serviço Turistico? Não poderemos distinguir, seria preciso ver os seus *tickets*. No entanto, para sua própria orientação, lembre-se apenas: qualquer que seja o serviço preferido, você ficará satisfeito em escolher a *Pan American*.

Tudo que você precisa fazer é chamar o seu Agente de Viagens ou os escritórios da *Pan American*.

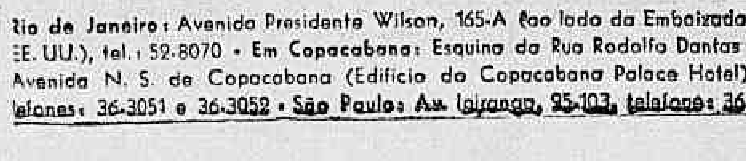

PAN AMERICAN

A LINHA AÉREA DE MAIOR EXPERIÊNCIA DO MUNDO

Rio de Janeiro: Avenida Presidente Wilson, 165-A (ao lado da Embaixada dos EE. UU.), tel.: 52-8070 • Em Copacabana: Esquina da Rua Rodolfo Dantas com Avenida N. S. de Copacabana (Edifício do Copacabana Palace Hotel), telefones: 36-3051 e 36-3052 • São Paulo: Av. Ipiranga, 95-103, telefone: 36-0193

LLOYD BRASILEIRO Patrimônio Nacional

Escritório Central: Rua do Rosário 2/22

Tel. 23-1771

Passagens: Avenida Rio Branco 44/46

Tel. 43-1247

NORTE

RIO TOCANTINS (Cargueiro)
VG. 167 — Ida

Sairá a 16 do corrente para: **Fortaleza — São Luis e Belém.** Receberá cargas no Armazém 13, até 14 do corrente.

RIO GUAIBA (Cargueiro)
VG. 160 — Ida

Sairá a 18 do corrente para: **Salvador — Recife — Fortaleza — São Luis e Belém.** Receberá cargas nas Docas, até 16 do corrente.

D. PEDRO II (paquete)
VG. 163 — Ida

Sairá a 27 do corrente, às 10 horas, para: **Salvador e Recife.**

CAMPOS SALES (Paquete)
VG. 166 — Ida

Sairá, êste mês, para: **Vitória — Salvador — Recife — Fortaleza — Belém — Santarém — Obidos — Parintins — Itacoatiara e Manaus.**

NOTA: Pedimos o comparecimento na Seção de Passagens, para adquirirem seus bilhetes, os portadores das inscrições:
Manaus — 68 a 71.
Santarém — 6.
Belém — 235 a 252.
Fortaleza — 381 a 429.
Os demais interessados poderão comparecer a partir do dia 13, para preenchimento das vagas eventuais.

SUL

RIO DOCE (Cargueiro)
VG 114 — Volta

Saira para: **Santos — Paranagua — Itajai — Rio Grande e Pôrto Alegre.** Receberá cargas nas Docas, até 14 do corrente.

EUROPA
SAIDAS DO RIO

LOIDE PERU

Sairá a 13 do corrente para: **Vitória — Barra de Ilhéus — Salvador — Cabedelo — Recife — São Vicente — Havre — Dunquerque — Londres — Antuérpia — Rotterdan — Bremem e Hamburgo.**

LOIDE BRASIL

Sairá a 9 de dezembro para: **Vitória — Barra de Ilhéus — Salvador — Recife — São Vicente — Casablanca — Lisboa — Barcelona — Marselha — Nápoles e Gênova.**

AMÉRICA DO NORTE
SAIDAS DO RIO

LOIDE SÃO DOMINGOS

Sairá a 16 do corrente para: **Vitória — Barra de Ilhéus — Salvador — Trinidad — Charleston e Nova Iorque.**

LOIDE VENEZUELA

Sairá a 28 do corrente para: **Vitória e Nova Orleans.**

AMÉRICA DO NORTE
SAIDAS DE SANTOS

LOIDE S. DOMINGOS

Sairá a 15 do corrente para: **— Rio — Vitória — Barra de Ilhéus — Salvador — Trinidad — Charleston e Nova Iorque.**

LOIDE VENEZUELA

Sairá a 25 do corrente para: **Rio — Vitória e Nova Orleans.**

AVISO

Qualquer alteração na data de saida dos navios, será publicada neste mesmo local.

ARGEMIRO DE HUNGRIA DA SILVA MACHADO

†

A Panair do Brasil tem o pesar de comunicar o falecimento de seu presidente e grande amigo, dr. ARGEMIRO DE HUNGRIA DA SILVA MACHADO, ocorrido, ontem, nos Estados Unidos.

Argemiro de Hungria Machado

(FALECIMENTO)

†

A família de ARGEMIRO DE HUNGRIA MACHADO cumpre o doloroso dever de participar a todos os seus parentes e amigos o seu falecimento ocorrido sábado, dia 9 pp., em Boston, nos Estados Unidos, e, oportunamente, anunciará a data do seu sepultamento nesta cidade.

BANGU PEDE ÔNIBUS E COMÉRCIO

A falência da única emprêsa de ônibus que servia o subúrbio de Bangu é o motivo alegado por uma comissão de 60 moradores, que ontem estêve na redação do D.C., para pedir, em memorial ao Prefeito, a concessão de outra linha, com ponto final no centro da cidade. Os moradores (foto) protestaram também contra os assaltos, o calçamento das ruas e a falta de casas comerciais no conjunto residencial do IAPC. Há 16 lojas — disseram — mas tôdas estão desocupadas

O CARIOCA RECLAMA

ENFERMEIRAS INESCRUPULOSAS

— As enfermeiras do 5º Distrito Sanitário (Rua Rainha Elizabeth), além de chegarem tarde ao serviço, prejudicando às pessoas que ficam horas e horas na fila, não fervem as ampolas de injeção, pondo os pacientes em risco de pegar uma infecção — disse ontem ao telefone a leitora Maria José Dias, apelando para a Secretaria de Saúde da Prefeitura no sentido de que esta fiscalize melhor os serviços daquelas enfermeiras.

O MANOBREIRO PREJUDICA

— Não se sabe por que o manobreiro da Rua Ernesto Vieira, em Anchieta, fecha constantemente o registro d'água da rua, pondo dezenas de pessoas em apuros — êsse é o trecho da carta que nos enviou o leitor que se assina R. L. C., afirmando que, segundo o Departamento de Águas e Esgotos da Prefeitura, a água existe naquele logradouro, não sabendo explicar o porquê da falta d'água. Todavia, temos certeza de que é o manobreiro que fecha o registro, pois recusamos a dar-lhe uma gratificação na semana passada.

FOCO DE MOSQUITOS

Motivado pelo acúmulo de lixo, um terreno baldio situado na Estrada de Nazaré (defronte à Estação de Anchieta) está se transformando num verdadeiro foco de mosquitos. Os lixeiros se esqueceram por completo que a Estrada de Nazaré existe no mapa. Há mais de dois meses que êles não aparecem lá e os moradores da redondeza não têm outra coisa a fazer senão depositar o lixo neste terreno. Com vistas à PDF.

RAPIDAS

Os batedores de carteira tomaram conta do Parque dos Estudantes, na Praça do Congresso. ◆ Quando é que o major Antônio João vai mandar um guarda de trânsito para o cruzamento (muito perigoso) das ruas Senador Vergueiro e Tucumã, no Flamengo? ◆ A condução do Leme, segundo o leitor Roberto Lins, é um caso de polícia. ◆ Os micro-ônibus da linha «Mauá-Copacabana», além de trafegarem com excesso de passageiros e em alta velocidade, não param nos pontos determinados.

NÃO FUME NOS COLETIVOS

Qualquer queixa ou reclamação para "O CARIOCA RECLAMA" deverá ser dirigida à redação do DIARIO CARIOCA (Av. Rio Branco, 25, sobreloja) ou pelos telefones 23-3239 ou 23-5082, no horário das 7 às 24 horas, para LUIS CARLOS ou ainda para a ASSOCIAÇÃO DAS DONAS-DE-CASA (Rua Delgado de Carvalho, 21), tel.: 34-7156.

Braçadas e . . .

(Conclusão da 3.ª pág.)

junto está habilitado a fazer abaixo de 1'35".

ESTREOU NOVO "8"

A Escola Naval que intervirá no Troféu "Marinha do Brasil", estêve em ação na manhã de domingo, em treinos estreando, inclusive, a sua nova iole "a oito" construída em estaleiro capixaba.

HOJE: "TIROS"

Nas águas da Lagoa, terão início, hoje, os "tiros" para os preparativos finais visando a disputa do Campeonato Carioca. Pelo menos o Vasco atirará com o "4 com" e o double num teste cronométrico nos 2.000 metros da Lagoa.

São Paulo . . .

(Conclusão da 9ª pág.)

os demais concorrentes, com o que ostenta, pela quarta vez, o título de campeão de faixa preta 3º Dan.

CARIOCAS: VICE

Os cariocas conseguiram, apenas, dois títulos de vice-campeão (faixa marron, com Iaidro Raposo, e 2º Dan, com Harry Rutman). Não estêve bem a delegação carioca. Luís Alberto foi um dos piores defensores da equipe.

Pequenas . . .

(Conclusão da 9.ª pág.)

Haroldo, em face de faltas graves disciplinares.

◆

O juiz Anver Bilati deu entrada ontem, na FMF, de uma carta solicitando a sua reintegração no quadro de árbitros, sob a justificativa de terem cessado os motivos que determinaram o seu recente pedido de demissão.

Fla é líder . . .

(Conclusão da 9.ª pág.)

JUIZ: José Gomes Sobrinho.

PRIMEIRO TEMPO: Madureira 3 a 1, (Gols de Bira aos 13 e aos 40'. Frazão aos 23, para o Madureira e de Luís, aos 41 minutos para o Olaria).

FINAL: Madureira 6 x 3 (gols de Wellis, aos 14'. Tião, aos 18' e Frazão, aos 35 para o Madureira e Chiquinho aos 42' e aos 44' para o Olaria).

MADUREIRA: Ari; Zezinho e Salvador; Nilo, Apel e Décio; Nair, Tião, Bira, Frazão e Wellis.

OLARIA: Walter; Joel e Renato; Rico, Wilson e Dodô; Chiquinho, Bera, Luís, Waldir e César.

PRELIMINAR: (Juvenis): Olaria 4 x 1.

BONSUCESSO X C. DO RIO

LOCAL: Teixeira de Castro.

RENDA: Cr$ 17.430,00.

JUIZ: Gualter Gama de Castro.

RIMEIRO TEMPO: Canto do Rio 1 x 0 (gol de Zequinha aos 14 minutos).

FINAL: Canto do Rio 2 x 0 (Zequinha aos 36 minutos).

CANTO DO RIO: Garcia; Paulo, Ismael e Floriano; Vitor e Dodoca; Caboclo, Osmar, Zequinha, Pinheiro e Jairo.

BONSUCESSO: Barbosa; Bibi, Eli e Brandãozinho; Gilberto e Valdemar; Jair, Geraldo, Valter Prado, Nicola e Nilo.

PRELIMINAR: Bonsucesso 8 x 2.

PUBLICAÇÕES

Recebemos e agradecemos: "Mensário Brasileiro dos Contabilistas", agôsto/setembro, 57; "Mensageiro Escolar", de Cachoeiro de Itapemirim, "Capes", boletim informativo da Campanha Nacional de Aperfeiçoamento de pessoal de nível superior; "A Gazeta da Farmácia", outubro 57; "PIA", o jornal da juventude (São Paulo); "A Turbina", set./out. 57; "Imparcial", de Curitiba.

PROF. RENATO SOUZA LOPES
Clínica Médica — Especialista
Aparelho digestivo
México 98 tel. 22-7227 às 15,30 hs.

DOENÇAS NERVOSAS E MENTAIS
DR. LUIZ FRAGA
Dispepsia nervosa e ulceras gastricas
Complexos — Vicios — Insonia — Epilepsia — Doenças imaginárias — Perturbações sexuais. Diàriamente das 14 às 18 horas.
RUA SENADOR DANTAS, 76 — 4.º andar — Tel.: 42-3381
Atende à noite em consultório de Copacabana, com hora marcada pelo telefone: 27-3680

5%
DEPÓSITOS POPULARES
até Cr$ 200.000,00
AGÊNCIA LAPA
Avenida Men de Sá, 107/109
O pioneiro das agências metropolitanas
BANCO BOAVISTA S. A.
Uma completa organização bancária
Expediente: De 9,30 às 17,30

GUERRA

Manobras militares: F.A.B. e I Exército

Pela primeira vez na América do Sul, serão lançados em pára-quedas, nas manobras aero-terrestres que se iniciam hoje, na região de Rezende, peças de artilharia pesada, jipes e grande variedade de material, além de 1.200 pára-quedistas, em operação conjunta do Exército e da Fôrça Aérea Brasileira.

Após o lançamento do pessoal e material, seguir-se-ão exercícios táticos de combate ofensivo e defensivo, do qual participarão tropas de infantaria, artilharia e engenharia, destacamentos dos serviços de intendência, saúde, material bélico e comunicações e 36 aviões do 2.º Grupo de Transportes da FAB.

ENCERRAMENTO DE CURSOS NA E.A.C.

Realiza-se, às 10 horas de hoje, a cerimônia de encerramento de cursos da Escola de Artilharia da Costa, para a qual foram convidados chefes militares e autoridades.

PÔSTO DE SOCORRO NO CEMITÉRIO DE SÃO BATISTA

Será instalado no dia 27 do corrente, no Cemitério de São João Batista, quando das solenidades que serão realizadas como homenagem às vítimas da revolução comunista de 1935, um Pôsto de Socôrro, a fim de atender os casos que porventura houver. O referido Pôsto deverá achar-se em funcionamento a partir das 8,30 horas daquele dia.

VIAJOU PARA A ALEMANHA O GEN. MENDES DE MORAES

Em visita à organizações civis e militares, à convite do respectivo Govêrno, viajou, ontem, para a Alemanha, o general Mendes de Moraes acompanhado de sua senhora.

Ao aeroporto do Galeão, onde se verificou o seu embarque, compareceram autoridades civis e militares, o representante do Ministro da Guerra, altos funcionários da Prefeitura do Distrito Federal, jornalistas e numerosos amigos do ex-prefeito desta capital, que deverá regressar dentro de um mês.

MEDALHA DO PACIFICADOR

Por ato do Ministro da Guerra, foi conferida a "Medalha do Pacificador", no salão de honra do QG do III Exército, no dia 9 do corrente, ao governador Ildo Meneghetti, senador Daniel Krieger, general Ernesto Dorneles, [illegible]

[illegible]

HOMENAGEM AO CHEFE DO EME

A Associação dos Adidos Militares, Navais e Aeronáuticos, acreditados junto ao Govêrno brasileiro, homenageará com um almôço no Hotel Excelsior, às 12,30 horas de hoje, o general Zeno Estillac Leal, chefe do Estado-Maior do Exército.

NEGADO "HABEAS-CORPUS" AO GENERAL

[illegible]

COMUNICAÇÃO COM O BATALHÃO SUEZ

[illegible]

Jorge Galvão, com D. Maria Amélia Santos Galvão — Rua Milton, 23, apt. 101 — Ramos.

Dia 14 de novembro quinta-feira, às 15 horas: — Cabos: Newton, com D. Eunice Dias de Oliveira — Rua Prof. Pimentel, 40, fundos — Barro Vermelho, São Gonçalo RJ; Mário Cardoso, com Lenyra Pinheiro da Silva — Tel.: 23-1060. Soldados: — Bonifácio, com Raimundo Rodrigues de Brito — Rua Marechal Floriano, 65 — (Foto Fernandes); Derócio com Oliveira Hipólito — Tel.: 2.541 — I. Governador; Francisco, com Maria da Conceição Menezes — Rua Aguiar Moreira, 649, apt. 204 — Bonsucesso; Gilson Feijó, com Noemia Monteiro — Tel.: 43-4860; José Ribamar, com Sgt. Orgeno Trajano — Colégio Militar; José Carlos, com Zaine Silveira Resum — Tel.: 8.411 — Niterói; Cabos: — Carlos Alberto com Austricleno Monteneqro Cunha — Tel.: 2.168 — Nilópolis; Benedito Pereira Helly Convoissier de Oliveira — Tel.: 43-1090; Maurício Pacheco, com Bertha Bernestein — Tel.: 25-4466. Soldados: — Geraldo Ribeiro, com Geraldina Pereira da Silva — Tel.: 30-4992; Nilo Arnaldo, com Newton Gadelha Ribeiro — Tel.: 45-6915; Rui Cahet, com Maria Cahet — Telefone: 46-9864.

Dia 15 de Novembro sexta-feira, às 16,30 horas: — Subten. Pedro Fagias, com D. Nilza da Silva Ferreira [illegible]

CHAMADA DE ASPIRANTES A OFICIAL R/2

[illegible]

GUERRA DO PARAGUAI

[illegible]

Boletim do Departamento do Pessoal

[illegible]

LIVROS NOVOS

"A NARRATIVA DE MIQUEIAS CLARKE" — CONAN DOYLE (Melhoramentos) [illegible]

Corintians . . .

(Conclusão da 9.ª pág.)

[illegible]

ATTILA RAMOS
ADVOGADO
Av. Rio Branco 135, Salas 803/4

AERONÁUTICA

165 vagas na Escola de Aeronáutica: 1958

O brigadeiro Corrêa de Melo, tendo em vista parecer do Estado-Maior da Aeronáutica, assinou portaria fixando em 165 o número de vagas, para matrícula em 1958 na Escola de Aeronáutic, sendo 150 para o Curso de Formação de Oficiais Aviadores e 15 para o Curso de Formação de Oficiais Intendentes.

O Ministro da Aeronáutica assinou portaria designando, para as funções de chefe interino da Instrução do CPOAER, o tenente aviador José Bérgamo da Silva, enquanto durar o afastamento do tenente aviador Vicente Martins de Carvalho.

CLASSIFICAÇÃO DE OFICIAIS

Em virtude da portaria assinada pelo Ministro da Aeronáutica o tenente-coronel-aviador Nilo Kurtz e os majores-aviadores Newton Burlamaqui Barreira e Newton Tomé da Silva foram classificados na Base de São Paulo, a fim de integrarem posteriormente a unidade de aviões SA-16 a ser criada naquela base.

DISPENSADO DAS FUNÇÕES DE INSTRUTOR

Por necessidade de serviço, foi dispensado das funções de instrutor, na Escola Preparatória de Cadetes do Ar, o major-aviador João da Costa Cavalcanti de Albuquerque.

CONSIDERADOS PROMOVIDOS

O Ministro da Aeronáutica assinou portarias considerando promovidos à graduação de segundo-sargento os terceiros-sargentos reformados Pedro Hemetério Alves de Sousa, Etegídio Ribeiro da Costa, Osvaldo Dias do Sacramento e Valdemar Ferreira Sobral.

REFORMAS "EX-OFFICIO"

O Ministro da Aeronáutica assinou portarias reformando "ex-officio" o segundo-sargento José Ochagavia da Costa e os soldados Aroldo de Sousa Paulo - Cezlau Alexandre Sarnacki.

Por outras portarias foram também reformados, na graduação de terceiro-sargento, os soldados Gerson Coelho da Silva e Ari Rizzi e os taifeiros Ascendino Dias da Silva e Silvio João Deton, sendo promovidos à graduação de segundo-sargento.

REQUERIMENTOS DESPACHADOS

O Ministro da Aeronáutica despachou os seguintes requerimentos: Onofre Ramos, capitão-aviador, solicitando reconsideração dos despachos exarados em seus requerimentos de 17/10/55 e publicados no D. O. de 20/8/56. (Mantendo o despacho anterior); Tenente João Soares Damasceno, solicitando restituição da gratificação adicional de 10%, por tempo de serviço como inclusão do período em dôbro de licença especial não gozada. (Indeferido); Sargento Euristenis Britto Pereira, solicitando reconsideração do despacho exarado em um seu requerimento em que pedia reinclusão no serviço ativo da FAB. (Indeferido); Sargento Aldo Santos Ferreira, solicitando matrícula no Curso de esteno-dactilógrafo da Escola de Instrução Especializada do Exército. (Indeferido); Reservista Pedro José da Costa, solicitando autorização para ser incluído como taifeiro-cozinheiro na Escola de Especialistas de Aeronáutica. (Indeferido); Eichi Hayakawa, de nacionalidade japonesa, solicitando tolerância de limite de idade, para fins de inscrição em concurso de admissão ao Instituto Tecnológico de Aeronáutica. (Indeferido); Geza Gabor Burger, de nacionalidade húngara, solicitando inscrição para o exame de admissão no Instituto Tecnológico da Aeronáutica. (Autorizado); Nobuyosi Simizu, de nacionalidade japonesa, solicitando autorização para prestar concurso de admissão ao Instituto Tecnológico de Aeronáutica. (Deferido); Jaime Eduardo Bucero de Moraes, de nacionalidade portuguêsa, solicitando autorização para inscrever-se no concurso de admissão ao Instituto Tecnológico de Aeronáutica. (Autorizo); Luciano Alfonso Dimiri de Ferrari, de nacionalidade italiano solicitando autorização para inscrever-se no concurso de admissão ao Instituto Tecnológico de Aeronáutica. (Autorizado); Knut Joachim Nickoll, de nacionalidade alemã, solicitando autorização para inscrever-se no concurso de admissão ao Instituto Tecnológico de Aeronáutica. (Autorizado); Michael Richard Wallauschek, de nacionalidade alemã, solicitando autorização para inscrever-se no concurso de admissão ao Instituto Tecnológico de Aeronáutica. (Autorizado).

AVISO AOS AVIADORES

A Diretoria de Rotas Aéreas presta à navegação aérea, as seguintes informações: NATAL (RN) — Luzes-de-aproximação, sistema antigo, da pista 16/34, e farol rotativo, inoperante; PORTO VELHO (RD) — Rádiofarol prefixo PV, frequência de 288 quilociclos, restabelecido; — PIRAPORA (MG) — Rádiofarol prefixo PI, frequência de 310 quilociclos, operando, provisòriamente, das 10 às 14,30 e das 16,30 às 3 horas Z, e Rádio Pirapora, transmissão na frequência de 310 quilociclos, e recepção nas frequências de 4220 e 3680 quilociclos, e recepção nas frequências de 4220 e 3680 quilociclos, operando, também, provisòriamente, das 10 às 14,30 e das 16,30 às 22 horas Z; RIO DE JANEIRO (DF) — Aeródromo dos Afonsos — Pistas de grama impraticáveis; REZENDE (RJ) — Área com centro no ponto de coordenadas de 22°27' Sul e 44°27' Oeste, e raio de 27.500 metros, interditada até a altitude de 1.000 metros, nos dias 12, 13 e 14 de novembro, das 8,30 às 16 horas Z, em virtude do lançamento de pára-quedistas. PORTO ALEGRE — (RS) — Aeroporto Salgado Filho — farol rotativo restabelecido.

X CONFERÊNCIA INTER-AMERICANA DE ADVOGADOS

Realiza-se em Buenos Aires a X Conferência Inter-Americana de Advogados, de meados até fins de novembro corrente.

Presidirá a Delegação do Instituto dos Advogados Brasileiros, o sr. Edmundo de Miranda Jordão, que partirá hoje, têrça-feira para aquela capital, a bordo do avião da Pan American Arways.

O antigo Presidente do Instituto dos Advogados e da Federação Inter-Americana de Advogados que é advogado militante nesta capital, estará de volta antes do fim dêste mês.

MARINHA

Recebe almirantes o Ministro da Marinha

O Ministro da Marinha recebeu, ontem, em seu gabinete, os almirantes Gerson de Macedo Soares, Rubens Serejo, Rêgo Monteiro, Paulo Mário da Cunha Rodrigues, Alfredo Salomé, os comandantes Oscar Lopes Facião, Waldir Caldas Pires e o sr. Bento Faria Corrêa.

O ministro Alves Câmara assinou, ontem, os seguintes decretos: — designando o capitão-de-corveta José Lopes Costa para imediato da Escola de Aprendizes de Marinheiros de Santa Catarina; nomeando suboficial o sargento Euclides Ribeiro Damasceno; considerando reformados, por invalidez definitiva, na graduação de 3.º sargento, o marinheiro asilado José Luciano da Silva e o ex-aprendiz Adelino Martins de Queiroz.

DECRETOS ASSINADOS

O Presidente da República assinou ontem os seguintes decretos: considerando promovido no pôsto de segundo tenente o sargento Carlos Leal Monteiro e demitindo Francisco Vieira da Silva da função e aprendiz da Base Naval de Natal.

HOMENAGEM NA AUDITORIA DA MARINHA

Será prestada hoje, às 15 horas, na Auditoria da Marinha, homenagem ao dr. Teócrito de Miranda, antigo primeiro substituto de advogado de ofício da Primeira Auditoria, recentemente nomeado para o cargo de auditor da V Região Militar. Em nome dos colegas e amigos do homenageado, falará o dr. Valdemar Torres, auditor da Segunda Auditoria.

NO CLUBE NAVAL

Será realizado um jantar-dançante, com desfile de modas "Bangu" no dia 7 de dezembro próximo, às 21 horas, no ginásio e varandas da seção esportiva do Clube Naval. Para a festividade, os sócios e associados temporários poderão reservar mesas.

NO TRIBUNAL MARITIMO

Prosseguiu, ontem, no TM, sob a presidência do juiz Francisco Rocha, a audiência de instrução do processo que trata da colisão da chata "E-15", com a hélice do navio "Del Sud" no cais do pôrto do Rio de Janeiro, em fevereiro de 1954, tendo prestado depoimento o sr. Pedro Braz de Almeida.

Afirmou a testemunha, que a chata estava a uma distância de 5 metros das hélices do vapor e pelas indagações que fizera entre o pessoal da estiva que se encontrava no cais, por ocasião do acidente, chegou à conclusão de que a colisão se deu por ter o chateiro largado os cabos da "E-15", quando o rebocador chegou para puxá-la. A chata, desgarrando, foi bater na pôpa do "Del Sud".

INSPEÇÃO DE SAÚDE

Deverão comparecer em jejum, ao cais do Ministério da Marinha amanhã, às 17 horas munidos da ficha de inscrição, a fim de tomarem condução para o CIAW, onde serão submetidos à inspeção de saúde, os seguintes candidatos aprovados no exame de conhecimentos: Ernani Martins de Brito, César Azevedo Nascimento, Dionísio Justino, Luís Augusto de Lima, José Eduardo dos Santos, Geraldo dos Santos Colônia, Ari Leopoldo dos Santos, Francisco Dias de Carlos, Jorge Magalhães Alves, Antônio Alves Freire, Edson Martins, Jocelino da Conceição Almeida, Valdemar de Oliveira Filho, Osmar Martins Freire, Antônio Santana Filho, José David de Oliveira, Nestor dos Santos Bahia, Wanderley Oliveira da Silva e Roberto Nogueira.

EFICIENCIA PROFISSIONAL

Acham-se abertas na sede da Escola de Marinha Mercante do Rio de Janeiro até às 11 horas do dia 30 do corrente mês, as incrições às provas de eficiência profissional para melhoria de Carta para Capitão de Cabotagem.

Informações serão prestadas na referida Escola de 9,30 às 11,20 e das 13,30 às 16,20 horas, aos sábados das 9 às 11,30 horas.

Tênis de . . .

(Conclusão da 9.ª pág.)

ranjeiras, teve por vencedor, tanto nas simples masculinas como nas duplas, o grêmio tricolor.

"ALVARO CUNHA"

Estão previstos para hoje, pelo Campeonato "Álvaro Cunha", os seguintes jogos: Quadra 3 — Z. Boghossian-José Bruckner x S. Pedrosa-Sérgio Ribeiro; Raul Amaral x Afonso Ferreira; e R. Amaral-Mário Dias Lopes x A. Santos-A. Loureiro. Quadra 4 — D. Barnes-Mário H. S. Costa x G. Soares-Hilda S. Rocha; Fausto Henning x Moacir Cardoso-Elgo Seibel; D. Barnes-Sérgio Ribeiro x S. Soares-A. Santos ou N. Mesquita-A. Boghossian; e A. Boghossian-A. Ferreira x C. Pacheco-Maurício Coelho Neto.

Na Quadra 5, devem preliar: M. L. Volante-G. Figueiredo x N. B. Sousa-Maria H. S. Costa; F. Henning-Wanda Alvim x G. Figueiredo-M. L. Volante ou Maria H. S. Costa-N. B. Sousa - José Bruckner-Santiago Martins x E. Nagasawa-J. Soares.

VÁLVULAS
PARA RADIO E TV
EMCO RADIO LTDA.
AV. MAL. FLORIANO, 41

afinal, a solução
para o funcionamento
perfeito do seu TV
sem interferência
sem distorção
em qualquer dos canais do presente e do futuro.
ANTENA INTERNA
Magic

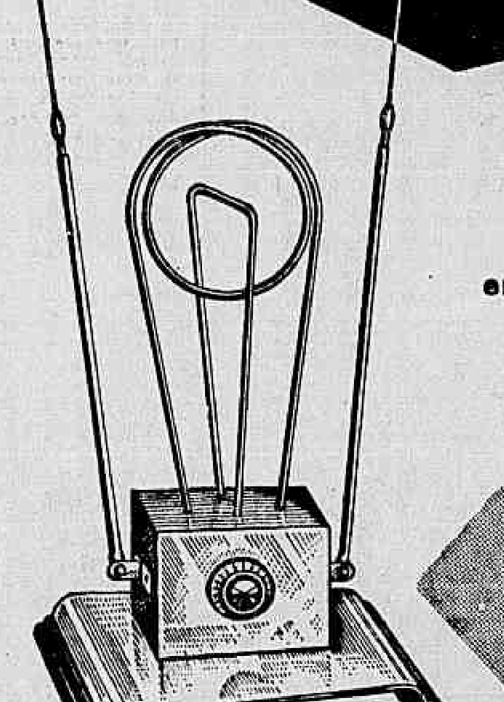

★ A garantia da recepção nítida e forte e da imagem sempre segura
★ Rejeição automática das interferências elétricas
★ 12 posições variáveis para 12 canais
★ Filtro "Hi-Pass" embutido
★ Manejo automático
★ Elimina as interferências freqüentes mesmo com antena externa
★ Uma revolução na performance de qualquer marca de televisor

INDÚSTRIAS REUNIDAS MAX WOLFSON S.A. Rio de Janeiro - São Paulo
Fabricantes e distribuidores da famosa TV Emerson

COMEÇOU GREVE AEROVIÁRIA: SÓ ACEITAM 45%

Diario Carioca
O MÁXIMO DE JORNAL NO MÍNIMO DE ESPAÇO
Rio de Janeiro, têrça-feira, 12 de novembro de 1957

Buraco aberto: falta dinheiro

— Não há veículos, pessoal nem verba especiais para tapar os buracos das ruas — disse ontem ao DC o engenheiro Antônio de Sousa Melo Júnior, Assistente do Secretário de Viação e Obras da Prefeitura, frisando que o Serviço de Reparos Urgentes em Logradouros, fundado na administração Dulcídio Cardoso, só existe, atualmente, no papel.

Declarando que os paupérrimos Distritos de Obras são as únicas repartições encarregadas de tapar buracos e que contam, para isso, com a colaboração da Usina Municipal de Asfalto, e também sem dinheiro, o engenheiro revelou que a pavimentação de ruas do orçamento em vigor terá que ser feita por concorrência pública, dependendo de formalidades legais demoradas.

CR$ 40 MILHÕES FOI POUCO

— A Secretaria de Viação e Obras — prosseguiu o sr. Melo Júnior tem uma verba de Cr$ 20 milhões para reparação e reconstrução das superfícies asfaltadas. Esta verba já foi inteiramente gasta na pavimentação da Rua Voluntários da Pátria e da Avenida Nossa Senhora de Copacabana.

Disse ainda o assistente do Secretário de Viação que uma outra dotação do orçamento, também, de Cr$ 20 milhões, para repavimentação é considerada insuficiente.

BURACOS COM DISTRITOS

Segundo informou o sr. Melo Júnior, a principal dificuldade dos Distritos de Obras está na compra do material, que só lhe é fornecido quando há verba para isso na Usina de Asfalto da Prefeitura.

Quanto ao Serviço de Reparações de logradouros, não funciona desde a administração Alim Pedro.

CATÁLAGO DE BURACOS

— Na época do Congresso Eucarístico — concluiu o engenheiro — a Prefeitura teve uma verba especial para consertar buracos. Para aceitar o contrato firmado com uma emprêsa particular, todavia, o Tribunal de Contas exigiu que a Secretaria de Viação localizasse cada um dos lugares a ser reparados. Houve quem sugerisse a remessa ao Tribunal do catálogo de telefones: tôdas as ruas estavam esburacadas.

MENSAGEM 53 SERÁ DEBATIDA PUBLICAMENTE

Um grande debate sôbre a Mensagem enviada pelo Prefeito do Distrito Federal à Câmara dos Vereadores, propondo um plano de obras e a elevação de diversos tributos locais, será realizado amanhã, quarta-feira, às 17 horas, entre as entidades interessadas — empregados, empregadores e contribuintes em geral — e com a participação da Confederação Nacional dos Trabalhadores na Indústria.

Os trabalhadores na indústria já se manifestaram contrários a leis que proponham o aumento de impostos, sendo, entretanto, o debate necessário para um esclarecimento definitivo sôbre o assunto, principalmente se contar, como se espera, com a presença do Prefeito, de parlamentares, de dirigentes sindicais e de outros representantes de classe.

MELHORIAS PARA "BARNABÉS"

Melhorias e vantagens semelhantes às que são concedidas aos servidores do quadro permanente serão dadas aos funcionários extranumerários da Prefeitura do Distrito Federal.

A medida será tomada por determinação do Secretário de Administração e o Departamento do Pessoal já está promovendo os estudos necessários à sua concretização.

Mais de 100 milhões dívida externa: PDF

Com a finalidade de atender aos encargos da Dívida Externa da Prefeitura, o prefeito Negrão de Lima remeteu, ontem, uma Mensagem à Câmara dos Vereadores solicitando a inclusão da importância de Cr$ 114.586.450,00 no Orçamento de 1958.

O pedido do Prefeito decorreu das obrigações financeiras externas da municipalidade, que, reguladas pela Lei 3.244, não poderão ser, nesse caso, enfrentadas senão com as verbas dos orçamentos de câmbio e cujos cálculos provêm da taxa resultante da paridade declarada ao Fundo Monetário Internacional.

A LEI

A Lei 3.244, de agôsto dêste ano, dispondo sôbre a reforma de tarifa das Alfândegas, estipula nos artigos 50 e 51, que os pagamentos de compromissos financeiros da União, dos Estados, do Distrito Federal e dos Municípios, quando não envolverem, direta ou indiretamente, cobertura ou financiamento de importações, serão realizados dentro das taxas fixadas nos orçamentos de câmbio e não poderão ser efetuados a custo inferior ao que resultar da média ponderada das bonificações pagas aos exportadores, mais a taxa resultante de paridade declarada ao Fundo Monetário Internacional.

VIAGEM DE ESTUDO

O sr. Antônio Barsante dos Santos, Diretor da Divisão de Orçamento do DASP, segue hoje para Chicago, via Miami, pelo "El Dorado" da Braniff Airways.

O sr. Antônio Barsante vai participar da reunião de líderes da "American Society for Public Administration", recentemente realizada, também, observações na Repartição do Orçamento dos EE. UU., em Washington.

NOVAS DUPLAS

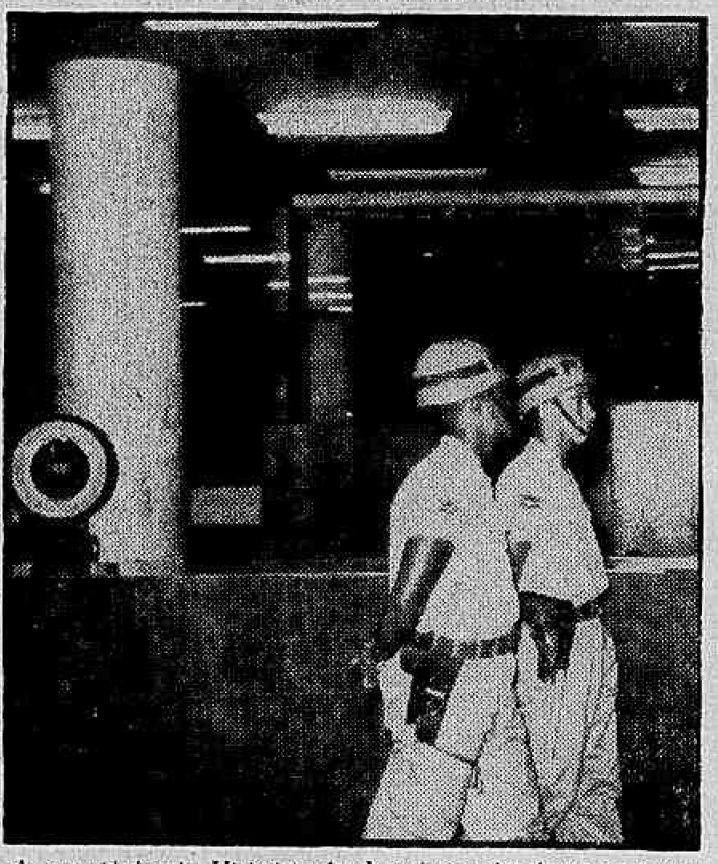

As autoridades do Ministério da Aeronáutica distribuiram inúmeros soldados para fazer o policiamento do Aeropôrto Santos Dumont, dividindo-os em duplas, como os populares "Cosme e Damião" da Polícia Militar

Recurso do Govêrno: convocação militar

Recusando o abono provisório de 20% que lhes foi oferecido como solução conciliatória pelo Ministério do Trabalho, os aeroviários de todo o país se declararam em greve desde a zero hora de hoje, reivindicando 45% de aumento salarial.

Para evitar a paralização total dos aeroportos, o Ministério da Aeronáutica está estudando a possibilidade de convocar militarmente todos os aeroviários, a fim de obrigá-los a voltar ao serviço.

OS EFEITOS

A greve dos aeroviários poderá paralisar todo o tráfego de aviões comerciais no Brasil, uma vez que os aparelhos (nacionais ou estrangeiros) não poderão se reabastecer nem terão a necessária proteção de vôo.

O Sindicato Nacional dos Aeroviários logo após a assembléia, comunicou que não se responsabilizaria pelos acidentes que por acaso ocorram durante a greve, por falta dos serviços de manutenção ou de proteção ao vôo.

A ASSEMBLÉIA

Durante a assembléia ontem à noite realizada na sede do Sindicato dos Comerciários, a diretoria do Sindicato dos Aeroviários, transmitiu a proposta de 20% (independente do prosseguimento das demarches) apresentada pelo Ministério do Trabalho e demonstrou sua tendência contra a greve.

Os aeroviários, porém, que já estavam articulados pelos comitês de locais de trabalho, decidiram, quase por unanimidade, deflagar a greve.

O abono de 20% oferecido pelo Ministério do Trabalho tinha o único objetivo de evitar a greve e sua aceitação não implicaria na cessação das demarches. Os aeroviários poderiam prosseguir em seus entendimentos junto aos empregadores para conseguir um aumento percentual mais elevado.

OS PIQUETES

Para fazer cumprir a ordem de greve os aeroviários enviaram piquetes aos locais de trabalho a fim de conseguir a adesão de todos os seus colegas ao movimento. No entanto, a polícia da Aeronáutica não permitiu que os piquetes se aproximassem dos aeroportos, motivo porque, até à madrugada de hoje, o trabalho naqueles locais era praticamente normal.

Os aeroviários, porém, não baseam suas atividades únicamente nos piquetes. Logo após a decisão da assembléia, os líderes da classe telefonaram para os responsáveis pelos comitês de locais de trabalho para que êles transmitissem aos seus subordinados a resolução do plenário e promovessem o abandono coletivo (pacífico) do serviço.

PRAZO DE 24 HORAS

O presidente do sindicato pa-

(*Conclui na 12.ª pág.*)

GOLPE PUBLICITÁRIO

Assim que foi conhecida a decisão dos aeroviários, o cantor Ivon Curi apareceu no Aeropôrto Santos Dumont, pretextando necessidade de viajar. O cantor, que chegou ao aeropôrto no mesmo tempo que os soldados da Aeronáutica, conseguiu polarizar as atenções para sua pessoa, num golpe de publicidade

TÊXTEIS NÃO QUEREM 35% VÃO RECORRER

O Tribunal Regional do Trabalho resolveu, ontem, julgando processo de dissídio coletivo, dar aos têxteis um aumento de 35 por cento sôbre os salários vigentes no mês de abril de 1956.

Tal decisão causou descontentamento entre os operários, que, em assembléia realizada após o julgamento, decidiram recorrer da sentença ao Tribunal Superior do Trabalho.

OS MOTIVOS

Alegam os têxteis que não receberão qualquer aumento, pois será compensada a elevação do salário-mínimo, ocorrida em julho de 1956, na base de 55 por cento.

Os têxteis pretendiam 15 por cento sôbre os salários de setembro de 1956, para fazer face à elevação do custo de vida.

Aeroporto não pode ter duas emissoras

SÃO PAULO, 11 — (DC) — A existência de duas estações de rádio fixas num só aeroporto, causando o uso pouco econômico do material e da frequência e duplicando inutilmente as facilidades para os pilôtos, foi condenada por uma resolução do Comitê de Comunicações da II Conferência Regional de Navegação Aérea, que está reunida, há cêrca de 15 dias, no Pavilhão das Nações do Parque Ibirapuera, nesta cidade.

Sugere ainda a resolução do Comitê que sejam fornecidas as mesmas facilidades de vôo e aterragem a tôdas as companhias comerciais, ficando para ser discutidas em separado as pretensões especiais de uma ou outra. O relatório final da Conferência, na qual estão representados 25 países (Estados Unidos, Inglaterra, Portugal, Dinamarca, França e nações sul-americanas) deverá ser ultimado hoje.

ANNO GEOFÍSICO CONTRIBUIU

Apresentando as emendas sôbre a rêde de observações meteorológicas, com referência somente às estações de superfície e aferições sinóticas na altura, o Departamento de Documentação da II Conferência Regional de Navegação Aérea registrou as melhorias introduzidas recentemente por causa do Ano Geofísico Internacional.

O prefácio do relatório cita ainda os aperfeiçoamentos das rêdes sinóticas na Argentina e os progressos que se vêm realizando no sistema de observação em tôda a América do Sul.

MUDANÇA DE HORA

Outro ponto do relatório, que resultou de uma reunião de técnicos brasileiros, franceses, norte-americanos e de organizações internacionais, destaca a necessidade de ser adotado um horário uniforme para as observações, sugerindo o de zero hora Greenwich.

RADIOSSONDA E RADIOVENTO

A Conferência considerou que tôdas as aferições meteorológicas por meio de radiossonda deverão ser comparadas com outras feitas por radiovento. As estações de radiossonda, para isto, realizarão suas observações até às 12 horas (Greenwich).

Uma rede complementar de estações de observação de globo pilôto deverá funcionar de seis em seis horas (a partir de zero ho-

(*Conclui na 12.ª pág.*)

Música: 10 bolsas MEC dará por ano

Dez bôlsas de estudo, renováveis anualmente, destinadas a estudantes de música classificados em concurso e visando ao aproveitamento de vocações autênticas, foram instituídas por Portaria do ministro Clóvis Salgado, ontem, estabelecendo a mesma a seguinte distribuição: três das dez para candidatos ao estudo de piano e as outras sete para os de violino, violoncelo, flauta, clarineta e fagote.

Para a inscrição — de 15 de dezembro a 31 de janeiro — o candidato deverá se dirigir, em requerimento, ao Diretor Geral do Departamento Nacional de Educação do MEC, esclarecendo sôbre idade, naturalidade, residência, filiação, cursos ou estudos feitos, além do instrumento a que deseja se dedicar.

OBRAS A APRESENTAR

O MEC custeará as despêsas de viagem e hospedagem devendo os candidatos apresentar as seguintes obras na prova de seleção: Piano: Uma invenção de Bach a três vozes), uma Sonata de Mozart em fá maior (K 332), e uma peça de autor brasileiro de fama internacional. Violino: Sonata nº 4 de Bach, em ré menor (Allemanda), 1º tempo do Consêrto de Mendelssohn, e uma peça de autor brasileiro. Violoncelo: Um capricho de Piatti 1º tempo do Consêrto de Bocherini, uma peça de autor brasileiro. Flauta: Um Estudo de Anderson. 1º tempo do Consêrto de Mozart (ré maior), uma peça de autor brasileiro. Clarineta: Um Capricho de Cavalini. 1º tempo do Consêrto de Weber, uma peça de autor brasileiro. Fagote: Pequenos estudos melódicos de Gabriel Piorne, 1º tempo do Concêrto de Mozart e uma peça de autor brasileiro.

Estelita garantiu a cátedra no Supremo

Reconhecendo que o Presidente da República, ao nomear o desembargador Guilherme Estelita para a cátedra de Direito Judiciário Civil, o fêz estribado em dispositivos legais que asseguraram ao mesmo o seu direito de tomar posse, o Supremo Tribunal Federal homologou, ontem, a decisão do TRF que deu ganho de causa ao professor.

Os ministros chegaram a essa decisão depois de debaterem durante muito tempo a tese da revogabilidade dos atos administrativos, sendo por fim mantido o voto do relator, ministro Ari Franco, que dava provimento ao recurso.

PONTO FINAL

Com a decisão de ontem do Supremo Tribunal, tem fim a luta intentada no judiciário pelo desembargador Estelita a fim de ser mantido na cátedra de Direito Judiciário Civil da Faculdade Nacional de Direito, para a qual foi nomeado em virtude de ter obtido uma segunda colocação em concurso.

Nomeado o primeiro candidato e ocorrendo uma segunda vaga, o desembargador pleiteou seu aproveitamento, sendo nomeado pelo Presidente, que depois revogou seu ato. O STF entendeu, no entanto que, com êsse ato, já havia um direito adquirido do professor, tal seja o de tomar posse, e daí a decisão de que o Chefe da Nação não podia revogar sua decisão.

Fria esquartejadora sentenciada no Júri

Magra, abatida, cabisbaixa e vestindo o uniforme da Penitenciária de Mulheres, Maria da Penha, a enfermeira que narcotizou, matou e esquartejou o amante, Américo José da Silva, espera impassível, sentada no banco dos réus do 2.º Tribunal do Júri, desde às 14 horas de ontem, a sentença dos jurados, cinco homens e duas mulheres.

Mesmo quando o promotor pediu sua condenação pelo crime monstruoso e as testemunhas confirmaram, ponto por ponto, as acusações contra ela, Maria da Penha só ergueu a cabeça, ficando como indiferente aos duelos de oratória, que ainda prosseguem quando encerramos esta edição.

NÃO SABE QUAL TESE

Em sua oração, o promotor analisou, demoradamente, para os jurados, as circunstâncias do crime frisando que os pedaços do corpo de Américo foram transportados, com sangue frio, e jogados nas praias de Ramos e Sepetiba.

"Não sei que tese o meu colega da defesa, advogado Augusto Thompson, irá levantar para justificar o crime desta mulher — frisou o promotor Newton Marques da Cruz.

(*Conclui na 12.ª pág.*)

DISCRETO

Junto a sua carta pedindo retificação, o Diretor do Instituto de Educação remeteu ao DC, (foto) desenhos do maiô permitido no Instituto de Educação

Metade do povo não saber lêr é glória

Vangloriando-se das "grandes vitórias que tivemos no certame de Ciudad Trujillo" — III Congresso Ibero-Americano de Educação — o representante do Brasil, prof. Inezyl Pena Marinho, declarou que "pelos dados que serviram de base para exposição que fizemos ao plenário do Congresso, tivemos ocasião de frisar que ainda registramos cêrca de 51,59% de habitantes que não sabem ler".

Acrescentou o delegado brasileiro que "nossa cartilha de alfabetização servirá de base à organização de um manual idêntico na República Dominicana", e que "além disso, várias outras delegações nos solicitaram exemplares dessa obra, a fim de examiná-la e verificar as possibilidades de aplicar tais princípios em sus escolas do gênero".

SÃO MAIS LETRADOS

Do total de analfabetos, segundo discriminação feita pelo prof. Inezyl ao Congresso, entre pessoas de 10 e 20 anos é a seguinte a base por raça: — brancos, 40,72%; mulatos, 68,81%; negros, 73,3%; outras raças: 17,51%. De 20 anos em diante, as percentagens são: — 40,69% de brancos; 68,31% de mulatos; 74,18% de negros; 22,12% de outras.

PLANOS PARA 1958

Disse o sr. Pena Marinho que, para o ano vindouro, a Campanha de Educação de Adolescentes e Adultos — que entre 1947 e 1955 matriculou em seus 132.407 cursos instalados, nada menos de 7 milhões de pessoas, "das quais 4,5 milhões obtiveram alguns conhecimentos da chamada "educação fundamental" — pretende iniciar um grande movimento no sentido de arregimentar pessoal voluntário capaz de criar cursos nos

(*Conclui na 12.ª pág.*)

Normalista usa maiô de seis panos pretos

Seis panos pretos de 20 centímetros de largura — que depois de cortados e costurados se ajustam aos contornos graciosos das normalistas — constituem o maiô (tipo princesa) usado pelas alunas do Instituto de Educação na piscina do estabelecimento — informou o seu diretor, professor Mário Paulo de Brito.

A explicação foi dada, ontem, em carta enviada ao DC, em consequência de uma nota divulgada pelo colunista social Jean Pouchard e segundo a qual o professor Mário Paulo de Brito havia proibido o uso de trajes de banho na piscina do Instituto de Educação.

O MAIÔ

E' êste o maiô usado pelas alunas do Instituto de Educação:

FRENTE: 1. Na parte superior, um talho transversal, abaixo do busto, e um vertical, no centro, com duas pinces de cada lado 2. Pano do centro, de 20 cm de largura, forma saia. 3. Emblema confeccionado em brim branco e aplicado na parte inferior direta. 4. Decote, à altura das axilas, guarnecido por tira dupla, enviesada, de 4 cm de largura. 5. Alças de 3 cm de largura; levam nas extremidades livres, três casas par. serem abotoadas na parte das costas.

COSTAS: o pano do centro leva na parte superior um fêcho de 30 a 35 cm, segundo o manequim.

VALE TUDO NO TRÂNSITO CARIOCA

Este é mais um aspecto gritante da falta de fiscalização do tráfego carioca. Em plena Avenida Presidente Vargas, no cruzamento com a Rua Uruguaiana, num momento de pouco movimento, na tarde de ontem o sinal está aberto para os carros da via principal, mas os ônibus avenida congestionando o tráfego. Cenas como esta são vistas a todo em quase todos os cruzamentos, sem que apareça um guarda para coibir os abusos. Em vista disso, cada um se adianta quando à frente do sinal o espaço é livre, menos no Rio, onde sobra paciência para os transeuntes lerem jornais (vide pacote do sinal) enquanto a situação se resolve, e para aturar a displicência das autoridades responsáveis.

METALÚRGICOS DE V. REDONDA: ACÔRDO DE 15%

Os metalúrgicos de Volta Redonda assinaram, ontem, com aos diretores da Companhia Siderúrgica Nacional um acôrdo de aumento na base de 15 por cento sôbre os salários resultantes do convênio firmado no ano passado.

Esse acôrdo está sendo encarado como uma vitória dos trabalhadores e uma demonstração de compreensão da emprêsa, cujos diretores reconhecem a necessidade de reajustar os salários de seus operários face à elevação do custo da vida.

FRACASSO

A diretoria do Sindicato dos Trabalhadores Metalúrgicos de Volta Redonda, porém, fracassou em seu intento de agitar os operários, reivindicando 31 por certo de aumento salarial.

Reconheceram os operários que a diretoria do sindicato estava exagerando nos cálculos sôbre o aumento do custo de vida, com objetivos eleitorais.

Luta de fronteira dia 12 é simulada

Dois países se defrontam em suas linhas de fronteira impostas por tratados anteriores, visando um — o país azul — a recuperar suas primitivas fronteiras e lançando para isso uma tropa de pára-quedistas que deverá se apossar de importante transversal de manobra assegurando às tropas terrestres o desembocar na região de Volta Redonda, grande objetivo do Exército Azul.

Êste o plano simulado do quadro geral das operações aeroterrestres a ser desencadeado na madrugada do dia 12 do corrente, no Vale do Paraíba, e que constitui uma operação típica das tropas pára-quedistas, devendo o mesmo se revestir do maior realismo já que se trata de uma demonstração que coroará o Ano de Instrução de 1957, na Divisão Aero-Terrestre.

O ATAQUE

As tropas pára-quedistas atuarão de surprêsa a fim de garantir uma cabeça de ponte na região Resende-Formoso, onde será feita junção com o grosso das tropas terrestres de um cordo do Exército.

O Grupamento Tático Pára-quedista lançar-se-á com todo o pêso de seu pessoal e equipamento utilizando os aviões do 2.º Grupo de Transporte da FAB.

O 1.º Grupo de Caça, a jacto, sediado em Santa Cruz, apoiará as operações tanto na escolta do comboio da aviação de transporte de tropa como na manutenção da superioridade aérea nas zonas de lançamento.

COMANDO DA MANOBRA

A direção da manobra caberá ao cel. Sílvio Américo Santa Rosa, comandante interino do Núcleo da Divisão Aero-Terrestre, secundado pelos ten. cel. Roberto Pessoa, comandante do Grupamento Tático de Manobras, maj. aviador José Rebelo Meira de Vasconcelos, comandante do 2.º Grupo de Transporte da FAB, major de Infantaria Carlos Alberto Goulart Pereira, comandante do Escalão de Assalto, major-aviador Keller, comandante do 1.º Grupo de Caça da FAB e capitão Silas Bueno, comandante do Escalão imediato.

ELEVAÇÃO DE FUNDOS PARA ASSISTÊNCIA DA ONU

NAÇÕES UNIDAS, 11 (UP-DC) — Os Estados Unidos anunciaram, hoje, que proporão à Assembléia Geral que os fundos de que dispõe, agora, o programa ampliado de assistência técnica das Nações Unidas seja aumentado para cem milhões de dólares.

Walter H. Judd, que representa os Estados Unidos na comissão econômica e financeira, declarou esta tarde: "A contribuição dos Estados Unidos, de acôrdo com o Congresso, seria de 38 por centro do total das contribuições para o ano de 1959, e de 33,3 por cento para 1960".

Coluna do Servidor

Hoje nos ocuparemos da situação dos fotógrafos-policiais, a pedido do sr. José Otôni Belloti, Fotógrafo-Policial, referência 23, lotado no Serviço Fotográfico da Divisão de Polícia Técnica do Departamento Federal de Segurança Pública.

Explica-nos êsse servidor possuir 15 anos de efetivo exercício, percebendo Cr$ 7.500,00 mensais, além do salário-família. Foi promovido da referência 22 para a 23 há seis anos. Deseja saber em que nível vai ficar no Plano de Classificação, considerando existirem 22 fotógrafos lotados no Quadro de sua Repartição, sendo dois na referência 24, três na 23, sete na 22 e dez na referência 21.

Em primeiro lugar devemos esclarecer que existe a carreira Fotógrafo-Policial até a referência 26, em todo o Serviço Público Federal. Todos serão enquadrados em um dos níveis 8, 9 ou 11, equivalendo, cada um dêsses níveis, respectivamente Cr$ 8.500,00, Cr$ 9.250,00 e Cr$ 10.750,00. Quando dizemos todos, nos referimos aos Fotógrafos, Fotógrafos-Policiais, Motomicrógrafos e Microfotógrafos.

O enquadramento será feito dentro do seguinte critério: Fotógrafo, de F a I; Fotógrafo, de 19 a 26; Fotógrafo-Policial, de 21 a 24; Fotomicrógrafo, de 24 a 26; Microfotógrafo, J. Na classe "A", ou seja o nível 8, ficarão 45% dos lotados em todo o Serviço Público; na classe "B" (nível 9), ficarão 35%; os restantes, 20%, serão enquadrados na classe "C" (nível 11).

O mais provável é que o interessado obtenha o nível 9, equivalente a Cr$ 9.250,00.

Esta coluna tem conhecimento de que os fotógrafos-policiais fizeram uma espécie de recurso, pleiteando melhoria de níveis, alegando, em seu favor, inclusive direito por equidade. Por estar ausente do Rio o Presidente da Comissão Coordenadora dos trabalhos da Conferência Nacional dos Servidores, que aprovou o Substitutivo (só haverá reunião na próxima quinta-feira), não sabemos se a reivindicação foi tomada em consideração.

NOTA — A Comissão Coordenadora acima referida e a Coligação de Associações Pró-Classificação solicitam o comparecimento de tôdas as Associações coligadas quinta-feira, às 18,30 horas, na Rua Santa Luzia, 305 — 7.º andar (Associação dos Escreventes da Justiça), quando será estudada a maneira de encaminhar à Câmara os trabalhos da Conferência recemé-realizada.